朝鮮日報
夕刊
十三日(日)
本紙朝夕刊十二

最後的인回訓案을 原案그대로可決
十二日重大臨時閣議서決定
即時倫敦代表部로發電

【東京電話電通】倫敦軍縮會議日本全權의請訓에對한 最後的回訓案을 決定하기爲하야 政府는十二日午後一時三十分부터 臨時閣議를 開會하고(後藤內相、小原法相은 旅行으로缺席) 爲先廣田外相으로부터 來十四日 倫敦의海軍軍縮會議第一委員會에對한 日本代表部의 態度決定에關한 政府의回訓案을 訓電할 必要가잇서 今日 臨時閣議의開會를 要求하엿다고 述한다음 去九日에 行한 非公式日英會談을 中心으로 倫敦의 會議의 情勢를 詳細報告하고 十一日 外務、海軍兩事務當局의 協議決定한 回訓案을 各閣僚에게 提示하야 原案대로 承認을 求한다음 大角海相으로부터 會議가 決裂될境遇 海軍側이 바랄影響及 對策을 詳細히 說明하고 海軍으로서는 旣定方針으로써 今後事態에 應할 決意를 가지고잇다는旨를 明白히하고 이에對하야 各閣僚는 自己는 此際 日本政府가 今日에 決定할 訓令方針에 依하야 今後 事態에 處함에 當하야는 합부로 國際關係를 刺戟하지 안토록 愼重善處하기를 切望하여마지안는다고 述하야 特히 外務海軍兩當局에서 提出한 回訓案에 贊成한바 玆에 永野、永井兩全權에 對한 最後的回訓案은 原案대로 滿場一致 正式決定하고 午後二時五十分散會하엿다

【東京電話同盟】軍縮全權에對한 日本政府의回訓은 十二日午後一時부터 開會한 臨時閣議에 附議하야 滿場一致로 承認하고 同二時五十分散會하엿는데 岡田首相은 宮中에 參內하야 御裁可를 仰하야 右訓令案을 即時永野全權에 發電하엿다

會議가 決裂되게되엿는데 消息通의見解를 綜合하면 英國側은 何等方法에 依하야 此際 一時

會議休止後에는 『옵저버』三人派遣
國際關係의惡化를防止하고저
松平大使도急遽歸任

【東京電話電通】日本政府의回訓發送으로 軍縮會議는 十四日第一委員會로써 마츰내 最後的局面에 逢着하리라고 豫想됨으로 外務當局에서는 國際關係의惡化를 防止하기爲하야 腐心하고잇는대 마츰내 五個國會議가 休止키로 決定될 境遇에는 日本代表部로하여금 콤뮤니케를 發表케하야 日本의方針을 闡明할方針이다 그리고 現在의 軍縮會議가 休止後 繼續하야 四個國間에서 軍縮交涉이 繼續될 모양임으로 日本側에서도 옵저버를 出席케할 方針인데 外務省에서는 全權大使의 資格으로 永井全權、海軍側에서도 藤田大佐 榎本書記官을 殘留케할 豫定이다 一方會議와는 別個로 日英間의 全面的調整을 圖할必要가 잇슴으로 廣田外相은 近日中에 松平大使를 歸任케할 方針인데 同大使는 一月下旬乃至二月上旬 東京을 出發하야 急遽倫敦에 歸任할 方針이다

緊張한두얼골 二 十二月十八日聯盟理事會에서 和協試案에對한 猛烈한 非難攻擊을豫想하면서 이에對한 緊急對策을 講究코저 巴里로부터『쥬네브』驛에내린 英佛兩巨頭의 緊張한表情、中央마조서서잇는 右가 이든氏 左가 라발氏

日本의脫退回避코 會議進行企圖
◇…英國側의方針

【倫敦十二日發同盟】日本政府가 十二日 全權에對하야 回訓을 發한結果 海軍會議의前途에 一

에國雨期開始로 伊作戰에危機來
十月까지伊軍行動自然封鎖
和協問題도重大變化?

【아디스아베바十二日發同盟】舊臘三十一日以來 에디오피아北部地方一帶에 襲來한 豪雨는 十二日도 繼續하고잇는데 氣象專門家는 모다 에디오피아는 이미第一期의 雨期에 드러간것이라고 보고잇다 이第一期雨期는 大體로 六週間乃至 八週間以上에 達함으로 南北兩戰線에잇서 戰時工作을 早晚 停頓될수밧게 업스리라고 解釋된다 本格的雨期는 例年五月下旬이나 六月上旬부터 始作되는바 이제 本格的雨期에 드러가게되면 적어도 今秋十月까지 事實上 伊太利軍의 行動은 封鎖되여 作戰上 重大危機에 當面하게되리라고 觀測되는바 和協問題에 對한 伊太利政府의 從來態度에 重大變化가 이러나리라고 期待되다

佛政府態度는消極的

【巴里十二日同盟】二十日부터열닐 聯盟理事會를 압두고 佛國政府는 伊에紛爭對策을 決定할 重大時期에 到達하엿는데 巴里和協試案이 流産된後 라발首相의 態度가 곳今回理事會의 動向을 左右할 重大要素라하야 注目을끌고잇다 라발首相도 現地의 情勢를 收拾하는一方 羅馬、倫敦 各地情勢의 推移에 多大한 關心을 가지고잇다 大體로 今日의 現狀으로는 政府部內에 現狀維持說이 가장有力하고 따라 佛國은 和協工作에 努力하지안코 그리고 石油斷交도 主唱하지안는 態度로써 理事會에 臨하게 되리라고 觀測된다

市街地計畫委員會의 第一回會議開催
三月까지成案、各都市整備擴充
十三日부터總督府서開會

都市整備擴充을 期하기爲하야 新設된 總督府市街地計畫委員會第一回會議는 十三日午前十時半부터 總督府第一會議室에서 開催되엿는데 委員長今井田政務總監을비롯하야 (委員) 井上遞信、池田警務、牛島內務、吉田鐵道、林財務、穗積殖産各局長、佐枝軍參謀長、越智鎭海要港部參謀長、有賀殖銀頭取、賀田商議會頭、韓中樞院參議、棟居總督府審議室首席事務官 (臨時委員) 富永京畿、竹內咸北兩道知事 幹事로 新貝警務、西岡地方、榛葉各課長、鶴池海東、村田警東兩御用掛以下 關係官等二十五名이 出席하야 爲先 今井田政務總監으로부터 市街地計畫令의 趣旨沿革 委員會의 使命等에對하야 一場의人事가잇슨後 總督府諮問事項으로

一、京城市街地域의決定
二、淸津市街地區域의 街路網、都市區域整理地區의 決定
三、城津市街地區域 街路網 都市區域整理地區의決定

에對하야 審議하얏다 各委員은 임즉 府邑面會의 意見書와 總督府의 參考資料을 基礎로 國防 産業 經濟 警備 交通 通信 土木各方面으로부터 種種重要意見의 開陳이잇고 熱心히 討議가 거듭되엿다 會議는 一日로 終了하고 總督府에서는 各委員의 意見을 議事錄에 記錄하고 이에基하야 右諮問事項에對한 貴重한 資料로 具體案作成에 着手하야 大體로 三月까지에 成案을 어더 四月을 期하야 京城 淸津 城津各都市의 整備擴充에 進出할터인데 總督府最初의 試驗인만큼 그成果는 자못注目되여잇다

日本代表部의主張 否決될것은不可避
그러나脫退後에도結局四國協定에準據
對英米均勢實現不能

英紙海軍記者 바이워타氏所論

【倫敦十一日發同盟】英國海軍通바이워타氏는 十一日데일리텔리그랍紙上에 『다음委員會에서 日本案의否決은「不可避」』라고 斷言하고 더욱 그後의 情勢에對하야 左와如히 豫言하엿다

日本代表部의 主張이 다음委員會에서 滿場一致로 否決되리라는것은 疑心할 餘地가업다 따라 自動的으로 日本政府가 脫退하게될것이다 此際에도 質的制限을 協定하기爲하야 會議는 續行될것이다 四個國間에 質的協定이 成立될境遇에는 日本政府는 條約에 調印하지안트라도 日本은 自身의 利益을 爲하야 이에 準據하리라고 思惟되나 日本政府는 英米와 均等海軍을 實現할 微望이업고 또 實現할能力도 업스나 中國及全亞細亞에 對하야 世界無比의 强固한 新地位를 認識케하려는것이다 英米兩國은 모도會議決裂後 激烈한 建艦競爭이 이러나리라고 豫期하지 안는다 이미 兩國의 四割七分을 軍事費에 使用하고잇슴으로 現在以上으로 大規模의 海軍擴張을 할수업다 그런故로 아마 潛水艦及 小型艦艇建造에 汲汲할것이다 日本政府가 脫退할時에는 獨蘇兩國을 會議에 招請하게되리라는 巷說이 流行하나 英國政府의 代辯者는 此를 無根한 想像에 不過하다고 말하엿다 目下이런것은 考慮하지안코잇다

回訓着으로 代表部研究開始

【倫敦十二日發同盟】日本政府의 回訓은 十二日午後一時半(日本時間午後十時半)大使館에 到着하엿는데 三宅官補는 直時同訓을 그로브나하우스의 全權部로 持參한바 岩下主要委員以下代表部員은 直時 回訓研究에 着手하엿다

日本政府案인 共通最大限方式의 討議를 留保하고 各國間에 協定을 締結하는데 比較的容易한 問題부터 處理하여가는 方針을 取하지안흘가 觀測된다 即 十四日會議에서는 英國全權 모탈首相은 專허 議事進行의 斡旋에 努力하야 日本案인 共通最大限의 要求를 中心으로 四對一로 日本의 主張이 깨여지는 事態는 暫時 回避하지안흘가 觀測된다

話題解說
『옵저버』

◇ 倫敦海軍會議는 日本이 脫退한後에는 英、米、佛、伊四國會議로써 進行될모양인데、斡旋者의 立場에 잇는 英國에서는 日本側에 對하야 脫退後에는 四國會議에 『옵저버』를 出席식히기를 要望하고잇다。옵저버(Observer)는 國際的會議에 利害關係를 가진 어떠한 國家가 正式代表를 보내지못하는 境遇에 出席식히는 一種의代表、傍聽者、監視者의 意味이니 原則으로써 發言權과 決議權을 가지고 잇지안타 그러나 어떠한 境遇에는 正式參加國의 必要에따러 參考로 發言을 要求할時에는 發言하는 일도 잇기는하다、옵저버의 顯著한 例로는 一九三二年、日、中問題로 聯盟總會가 크게 緊張하엿슬時에 非聯盟國인 米國에 『옵저버』로 出席을 要求하야 當時의駐佛米國大使 쭈터윌슨氏가 出席하야 事實上 正式代表以上의 役割을 하엿든것을 想起할수가잇다。

日米大論戰豫想
潛水艦의性質에關해

【倫敦十二日發電通】米國代表部에서는 日本代表가 新訓令에基하야 進攻的性能이 顯著한 艦種의廢止를 提案하면 日米代表部間에서 潛水艦의 性能에 關하야 猛烈한 論戰이 展開되리라고 豫想하고 그準備에 着手하는同時에 右論戰은 結局往年쥬네브의 一般軍縮會議에서 齊藤、기손兩代表間에 잇섯든것과 同樣의 意見對立을 生하리라고 觀測된다 그리고 攻擊性은 艦種에 附着하여잇는것이 아니라 大戰中 獨逸潛水艦의 活動實例를 擧하드라도 그使用方法如何에 依한다는것이 米國의 論駁分子라고 觀測된다

레이드로스氏 二十日頃出發歸國

【上海十三日發電通】南京에 滯在中인 英國經濟使節 레이드로스氏는 十四日南京에서 孔氏와 會見하고 上海로 歸來하야 二十日頃에 出發할터인데 途中香港 廣東方面을 視察하고 歸國하기로되엿다 一方 英國大使카도간氏도 本國政府로부터 歸國命令을 接하고 레이드로스氏와 同行歸國할터인데 兩氏는 歸國後 最近의 中國經濟情勢及日中關係를 中心으로 極東外交關係에對하야 報告하야 이든外相의新對策樹立에參與하리라고觀測된다

八面鋒

◇ 不信任案과 解散으로 政友와 政府가 서로 威脅。
◇ 可憐한者는 選擧費準備가 窮乏한 代議士諸君。
◇ 冬부터 太蒼하야 降雪、新聞紙를 지내는 地方도잇다。
◇ 벌어서 올흔이면 열번이나 백번이나。
◇ 農村에서 몰아내어 移住不安으로 小作權까지 移動식히는 地主가잇다고。
◇ 새해에 새잡을못할시언정 새 舊이야 구태어 닷것잇나。
◇ 地主게도 辨識할口實은 잇슬지나、此少曲折보다는 弱者를 爲하야 좀더생각하라。

英、石油斷交에贊同

【쥬네브十二日發同盟】來二十日에 開催될 第八十九回聯盟理事會의 討議과함께 暫時 國際外交의 話題로부터 떠나잇는 對伊制裁强化論이 再次 聯盟의論議로되여잇다 理事會는 劈頭에 石油斷交案을 俎上에노코 白熱的論議를 反覆하리라고 觀測된다 이미 原則的으로 聯盟의 承認을 어든만큼 理事會가 이問題를 論하지안흘수업는바 石油斷交案에關한 立場에잇는 聯盟의 態度를 決定할것은 依然 英佛兩國에잇는것은 變함이업다 英國政府는 來十七日 이든外相이 離英하기前에 閣議를 招集하고 態度를 決定할터인데 그結果 아마 英國은 石油斷交案採擇의 主導的立場을 取하지안코 聯盟에서採決될境遇에는 無條件으로參加協力하리라고觀測된다

國交改善안하면 東洋文明은破滅
兩國關係는斷絶할수가업다
中國紙의日中關係調整論

【南京十三日發同盟】當地漢字紙中央日報는 十二日 日中關係調整에對하야 左와如한 社說을揭載하야 注目을끌고잇다

日中兩國의當局及 國民은 速히 當前의機會를 捕捉하야 日中關係의 全般的調整에 努力할것이라고 思한다 왜그러나하면 正常하고 健全한 關係를 回復하야 兩國國交를 改善하지안흐면 兩國은 함께 꺼꾸러저 東洋幾千年의 文明은 同樣으로 焦土化할는지도 알수업다 中國과日本은 自然環境上關係를斷絶할수업다 따라 目前의 情勢가 假令 困難하드라도 이것을 調整하지안흘수 업다 兩國朝野의 賢明한 人士는 兩國關係를 그대로 推移에 맛겨둘것이아니라 此를 認識할 必要가잇다 調整의前提는 첫재는 原則的으로 主權을 尊重하고 相互平等을 交涉의基本으로할것이다 이것은 中國人民과 政府가 一致로堅持하는 原則이다 둘재는 調整의 範圍인데 이것은 全體的關係의 調整이아니면안된다 이것으로해서는 絶對로 支配與被支配方針으로 最近漸次好轉되고잇는것은 事實이다 이一條의光明을 認定할수잇는 時期를 支配하는것은 日本이다 日本은 이好機를 失하지말것이다 我等은 政府가 此種決定은 民族의公意에 基하야할것으로 日中兩國의 關係調整에 如何한 方式을取하든가 中心原則은 微動도하지안흘것이라고 信한다

伊官邊에有力 和協應諾의氣分
東阿戰線不振으로

【쥬네브十二日發同盟】伊太利政府官邊에서는 最近 東阿戰線이 不振하는事實에 鑑하야 依然 妥協主張에 沒頭하고잇다는 風說이 盛傳하는데 一部에서는 伊太利政府는 和協을應諾할 意向이 充分하다고 信하고잇다 다만今日問題는 누가和協을 開始할것이냐 하는것인데 英佛兩國은 巴里試案이 一蹴된 現在 和協工作에 進出하리라고는 推測되지안코 伊太利政府自身이 提議하기도 不可能하고 또 에디오피아는 大體和協할 意思가업슴으로 問題는 何國이 和協工作의 이니시아티브를 取할가에달녀잇다

不信任案文의如何로 機先制하야解散
政府側의對議會方針

【東京電話同盟】政府는 十二日日曜日임에도不拘하고 午後一時半부터 臨時緊急閣議를열고 倫敦軍縮代表에 電訓할 最後的重大回訓案을 附議하야 正式으로 決定하엿는데 右重大會議散會後 岡田首相을 中心으로 各閣僚가 남어서 政友會對策에 關하야 諸般報告를 行하고 政府로서 再開議會에 臨할 最高方針에關하야 非公式이나마 協議하엿다 即 望月遞相 內田鐵相 山崎農相으로부터 政友會 內部情勢에 關하야는 大體로 再開議會劈頭에 總裁的不信任案을 提出하기로 意見一致되고 그時期도 아마 政府의 施政方針演說終了直後에 되리라고 觀測된다고 詳細報告하엿는데 政友會情勢 漸次 絶對 不可避함으로 解散은 即時解散하기로 最高方針을 決定하엿다 但그時期에對하여는 政友會의 態度가 더 明瞭하게될 境遇에 決定키로하엿다 그리고 政府로서는 萬若 政友會가 不信任案文中에 久原系의 主張인 國體明徵問題를 深刻히 强調할境遇 機先을制하야 解散을斷行하지안흘지 觀測된다

及川司令官上海歸着

【上海十二日發電通】漢口方面을 視察하고잇는 第三艦隊司令長官 及川中將은 十二日 午前十一時 襄陽丸으로上海에歸着할豫定이다

防空法案今議會提出

【東京電話電通】內務、陸海軍其他關係各省의 防空法案은 드듸어 今議會에 提出될터인데 이實施에 伴하는 政府의 豫算은 大體 一千萬圓假量이다

人事・集會

◆李鳥來氏(東光堂書店主)東京大阪으로 商業視察次 十三日午後三時京城驛發列車로出發

滋養强壯劑로……
◆胃腸衰弱한분
◆强精强精의目的
◆神經衰弱잇는분
◆不眠숨갑분사람
◆呼吸器弱한사람
◆疲勞倦怠한사람
◆貧血冷病잇는분
◆産前産後의婦人
◆根氣薄弱한사람
◆虛弱體質가진분
◆病後恢復期 等等

信州伊那の谷名産 製法日米專賣特許
鹽澤家傳 養命酒
携帶用 一圓五十錢 大瓶 三圓 德用 四圓
⊙全國有名藥店、百貨店、食料品店에잇슴
品切일때는便宜上東京出張所로注文하시옵
送料運費代金引換으로送料、實費밧슴니다
注意 가짜가잇스니 專賣特許鹽澤家養命酒의文字에特히注意하시고사시옵
信州上伊那郡南向村大草 製造發賣元 養命酒本舖天龍館
東京市澁谷區上通四丁目卅二番地 出張所 養命酒本舖出張所
電話青山五三九八番 振替東京六八八五五番

厥冷으로추워하시든祖母님께
季節의膳物은이것

昨年여름에나는、떡으나身體가弱하야、머리가멍하고身體가느릿하고、胃腸도弱하야身體가여위고、不眠으로神經衰弱이甚하여저서、여러가지로療法도해보앗지만그러케効果을보지못하고、醫師로부터、自體가衰弱됨으로써養命酒가조흘것이라고하기에服用하기始作하엿든바、엇전지自體의元氣가 나날이 生氣가나기始作하야머리도明晳하야、元氣가나고根氣가튼튼하야、只今에는이와가치몸도불고튼튼하야저서참으로이와가튼깃거운일은업다고생각됩니다。故鄕에게신祖母님께 보내여 드렷드니、훌융하게도性에부합되야、十年이나더젊어진거와가티、요즘에는日氣가 그러케찬데도 不拘하고 젊은이와가티 씩씩하게지나신다는 便紙가왓기에、今番歸省할膳物도、무엇보다第一身體에보람될깃거운養命酒를가지고왓사옵니다。

아ー고마워
이것을
먹은후부터
발목이
차든것도
이치고
이나에이이런튼튼한몸
숨도안차고원기조케
손자를상대로즐겨논니다

孫 자처럼귀여운것은업다 東京에가서 觀察에만 빠지지나안엇나하고 근심하엿든바、오히려내가 老弱하야 걱정이라고 寒生으로 服飮케할양으로 養命酒라고하는것을 보내여주셧나、肝한것이라고、악기면서朝夕으로 조곰식마이여보앗든바、밧畑 殺植에다 肥料를준거와가티 살나볼만치되엿섯다 몸이여위고 수추름이 만튼나는

血 行이퍽으나조케되야、손과발끗까지도훅근훅근하여지고몸에힘이차고 출차든것이업서지고 家事에도助力하게되야、곤한줄을모르고지낸다

冬 節이되면、手足이차고 厥冷으로서뼈ㅅ매듸가압흐고 어깨쎄우고、기침나고、배가압허서 곤난밧던것이 今年겨울에는、그德澤으로서조곰도찬줄을모르고、感氣한번안걸니고、懷爐나고다즈쯤보다도、孫子를相對로즐겨지냄니다

長 生을하는 중조라고、하는바이며、世上에는 조흔것도잇다고 家內一同이다 感心하고잇슴니다、요전에도 隣家사람으로부터 엇더케그러케 튼튼하여졋는가고뭇기에、孫子로부터 보내여준 養命酒를 먹은뒤로부터 이러케튼튼하여젓다고、하엿다 今番에 歸鄕하는孫子가 膳物로서 德用瓶을가지고와서 이以上더 깁분일은업다고 생각한다 참으로고마워이칠수업다。

小瓶進呈
貴 重한深山仙酒로서芳香美味하야 먹기조타는것을 紹介하기爲하야 養命酒試飮用小瓶一本을 無代로送呈하오니 東京市澁谷區上通四丁目卅二番地養命酒本舖出張所로 곳葉書로보내주시요

현저히女性間에도
賞用者가增加된
ランポマード
란포마ー도

大京城都計案

總督府서最後決定 四月一日부터實施

府는新編入區豫算을編成 永登浦와東部에府出張所

경성부에 린접한 구개읍면칠십륙개리를한데뭉처서 현재의약사배에가까운 대도시로비약할것을목표로한 대경성안은그동안 전기읍면리의 편입에대한 총독부의 단안이 유예미결중에 잇서서 천연되여 온든바 금번 오는사월일일을 기약하야 단연 실현하기로 총독부의 방침이결해저서 드듸여 수입전에 경성부에 내시해왓다

경성부에서는 그동안 이대경성안이 총독부의 고려에걸려서 미지수이므로 새년도 예산편성은 부득이 새로편입될 구역은 제외하고 전년도의 예산에준하야 햇는데 이내시를 밧고는지난 십일일부터 이와는 단독으로 새편입구역만 예산편성을따로히일야겸행으로진행시키고잇다 이경성안의 실시와함께 부의 사무가 폭주할것을예상하고 현재는 룡산(龍山)에만잇는 경성부출장소를 영등포(永登浦)와왕십리(往十里)(東部出張所)에 각각 신설하야 이것도 사월일일부터 사무를개시하리라한다 그러고 새로편입될읍칠십륙개리의 일홈은 모다그대로두고 읍과리만전부정(町)으로고처서 통용하리라한다

이와가티 출장소를 세곳에두는것은 대경성의 행정구역을경성과 룡산과 영등포와 동부네구로난호려는 전제라고한다

龜浦出張所에도 檢査疑獄또波及

前所長을大田서引致取調 穀物檢査官恐怖時代

【釜山】곡물검사소부산지소(穀物檢査釜山支所)검사관들의 부정사건은 주밀한취조에따라 끄리에 끄리를물고 확대하여가는데 또 동지소 귀포출장소(龜浦出張所)에도 부정사건이 탈로되엿다 한다 그래서 지난 십일일 새벽에 동출장소 전소장이고 현재대전출장소(大田出張所)소장인 공문일랑(公門一郞)(三七)을 인치하야다가 극비밀리에 엄중한취조를한다는데 탐문한바에 의하면 전귀공문이가 소화십년봄까지 귀포출장소장으로 잇슬때에 귀포의전에잇는 모정미소로 부터 차용의 형식으로 약오백원을수리하얏고 또 동래오천장 그타에서 수차로 향응을 바든 사실이 전귀 모정미소장부를 부산경찰서고등계에서 압수하야다가 엄밀이 조사한결과 확실하다하며 금명일간에 전귀 모정미소 주인급지배인등도 인치하리라는데 일반룰업자급 검사관의 일대공포시대를 현출하고잇서 그진전이 주목되다한다

執務中의技手 大邱서檢擧

穀檢疑獄漸益擴大

【大邱支局電話】지난 십일부산경찰서 고등계형사두명이 돌연 대구로와서 십일일아츰에는 대구경찰서원의 응원을어더가지고 대구곡물검사소까지 출동하야집무중에 잇는동검사소기수 무등장차랑(武藤長次郞)을 검거하여가지고 부산으로도라갓는데 사건내용은 방금부산경찰서에 맹렬히 활동하고잇는 곡물검사관의 대규모독직에 관련된것으로 곡물상으로부터 뢰물을바다먹고 곡물검사에 부정한 사실이 잇섯슴이라고한다

警官兩名과 法院書記拘引

新義州檢事局서

【新義州支局電話】금밀수사건아편밀수사건에 관한 경관독직사건이 련발하야 평북경찰부에서는 크게 머리를 알튼중 이번에는 또 박천경찰서에 경관독직사건이 발생하야 십삼일 신의주검사국에서는 박천경찰서 경관두명과 신의주지방법원 박천출장소서기 모와의 구인장을 발하엿는데 사건내용은 비밀에부침으로 알기어려우나 드른바에의하면 화약취체규측위반(火藥取締規則違反) 사건으로 취조중의범인에게서 전긔세명이 공모하고 금품의 뢰물을 밧고 편의를도모하여준것이라한다

松宮氏特志 【西部】부내 도화동(桃花洞)에 사는 송궁충치(松宮忠治)씨는 지난 일일오후에 도화동제일구동회(桃花洞第一區洞會)에 나타나서 「구변말에 본동궁민에게만 한그릇이나마 따뜻한 밥을 그들에게거나누어주시오」하고 현금 백원을 내노코 갓슴으로 이동회에서는 그의고혼마음을 칭찬하는한편동회총대 황철주(黃哲柱)씨는적당히이돈 처치하기로되엿다한다

「노조미」故障 발빠르기로 유명한 특급차「노조미」가병이나서 절뚝절뚝!——지난십이일밤 봉천(奉天)을 떠난 부산(釜山)행 특급「노조미」기관차가 안동선 「하마탕」(蛤蟆塘)역에서 갑작이 고장을이르켜 운전을못하게되엿스므로 급기야 안동(安東)으로부터 구원기관차를 보냇스나 그역 고장을 이르켯기때문에 다시 구원기관차를 보내서 겨우 운전을계속케햇다 이까닭에 ◎그기관차는 안동역을두시간사십분동안이나 늣게 떠낫스므로 평양(平壤)서 특발하게되엿다한다

大量逢賊으로 小雜貨商廿餘個倒產

贓品은鍾路大道에서"떨핑" 少年窃盜團의行狀

남의 잡화상점만 전문으로드러먹는대담한소년도적——시내룡산서(龍山署)형사가 지난열하룻날 나제시외아현리(阿峴里)직업학교(職業學校)압을 순행돌고잇든중 수상한소년이 자전거에다가 무스물건을 잔뜩싯고 지나가므로 추격해가서 한참동안겨루한끄테 붓잡엇다

이는 아현리팔십오번지에사는 장성(長成)또는 장쇠(長釗)라는 별명을을 가진 김장성(金長成)(一九)으로 작년칠월이십구일밤에 자기동리 산(山)칠번지의 칠백구십팔호 경영필(鄭永弼)의 잡화상에담미를 뚤코 드러가서그가가에벌려잇는지갑백개 안경여든개외 갑종잡화 약이백원어치를 몽땅드러 내가지고 뻔뻔스럽게 동대문(東大門)압길가에 로점을 버리고나서 지나가는 사람들에게 『떨핑』을한것을 시초로 전후 수십번을 꼭가튼 방식으로 조그마한 잡화상점만 점문으로 드러가서 가가물건을 몽땅드러내서 행상을하며 팔어가지고술

祭基里에火災 一棟四戶全燒

◇損害萬餘圓豫想

십삼일오전한시십분 시외 제기리(祭基里)사십륙번지 도긔상(陶器商) 조규호(趙奎鎬)(三七)집에서 불이이러나 가튼집에잇는 인쇄소(印刷所) 김룡선(金龍善)과 채소상(菜蔬商) 김태산(金泰山)외 일호 합일동사호를 전소하고 시내소방서와 당지소방조협력으로 진화에 노력한결과 겨우 연소만은 면하엿는데 발화의원인과 손해액은 방금 조사중이나 부근사람들의 말에의하면 채소상김룡선의집에서 처음에 불이부텃다는데 부근은 전혀소방설비가 업서물을 구할수업는 형편으로 타는대로 맛겨두고잇슬수밧게업서 압흐로도 크게으려되엇다한다 전소된건물은 상층과 이층으로 된점포와 단층으로된 주택까지 합하야 팔십평으로 시가오천여원이라는데 상품과 긔계등을합하면 략만원에달하리라한다 (사진은 화재현장)

新上商街異變 撤市氣勢濃厚

購買組合을對峙抗爭

【新上支局特電】함남신상에서는 구매(購買)조합이생긴이후로 신상시내의 상공업자들은 자위상책을강구하는 일방으로 상공연합회를조직하여가지고 여기 대처하고잇던중그동안 정평군수와 경찰서장이조정하기에 출마하야 극력알선을하엿스나 성공을 하지못하고오늘날까지 이르럿는바 돌연히상공연합회에서는 잡화점과포목점등 삼십여상점이 십이일장날을기하야 점등을 폐동하고점방을장식하야-!치누가튼것과선전긔빨이며 상점앞해 진렬품을 철폐 하는등 『데모』를 단행하야 기세를 올리면서 자칫하면 철시까지라도 할 기세가 농후하다고한다

山中에서魚卵拾食 樵軍三名即死

梁山下北面에慘事

【梁山】량산군하북면신평(梁山郡下北面新坪)리복만(李福萬)씨의 용인인 김작지(金作文)(三三)와 박문학(朴文學)(三七) 두사람과 가튼신평에사는 정두만(鄭斗萬)(二三)세사람이 지난팔일오전십일시경에 울산군 상남면 조일산(蔚山郡三南面朝日山)에 나무하러갓다가 산중에 무슨고기알이(魚卵)잇는것을 주어먹고 그날오후네시에 직사하엿다는데 이 세사람은 모다총각인데 정두만이는 독자이라하며 산중에고기알이잇슬리가업는데 혹은가마구가 복일휴를고가다가 떠려친것이라하며 혹은산중에 김생잡으랴고 약을노아둔것이라고도한다

奉常司에火災 십삼일오전령시십분경에 시내당주동(唐珠洞)일백이십팔번지 리왕직봉상사(李王職奉常司)의 로리인휴게실에서 불이나서 약두시간가량 맹렬히 연소되엿는데 소방대와 종로서원의 진력으로 와가 일동일호를 태운것만으로진화되엿다 그원인은 휴게실에잇는 화루불에서 이화된듯하다하며손해는 약오백원이라고한다

四官署員이共謀 雇人土地를詐欺

知事官印을盜用하야挾雜 檢事가京城으로抗告

함북도청 무산군청(茂山郡廳)부산세무서(稅務署)무산경찰서 관리등여덜명이 공모하야 무산군무산면남산동(南山洞)에 잇는무산경찰서 십부림군의 소유토지로내人바다이 되여잇는 황무지일마일천사백팔십칠평을 개간하야부정한 문서를꾸며가지고 함북지사의 인장을 도적하야 적어서사용허가를 어든것가티 해가지고 각기분배하야 가짜매매계약을 작성하야 삼릉회사(三菱會社)에 비싼갑스로 팔아먹을려다가 결국 발각되여 관계자홍병로(洪秉魯)(四三)등 여섯명은청진(淸津)지방법원 예심에서 사기미수죄로 공판에회부되고 무산경찰서경부보 림학래(林學來)(三七)와 그경찰서보림군은 면소(免訴)되엿는데청진검사국 산택(山澤)검사는 수일전에 그예심결정을 불복하고 경성복심법원으로 공소하엿다한다

君子面에好君子

기특한 농촌의 본볼만한 젊은이——열이튼날 아츰룡산서(龍山署)에 웬시골로인이 『고마운 우리동리의 은인을무순방법으로든지 표창해주오』하고 차저왓섯다. 이는 시흥군군자면 신길리(始興郡君子面新吉里)홍경진(洪慶鎭)(六〇)으로 자긔마을에 정명섭(丁明燮)(三七)이란 젊은이가잇는데 그는 겨우논댓마지기의 재산바게 업는사람으로 본래사람됨이 인자해서 가난한사람들을 구제하는것으로 일을 삼는터이여서 재작년겨울에는 그동리 설혼집의 호세(戶稅)를 모다 대신바처고 작년음력섯달에는 도일원에 고기한근식 그리고 지난 열흘날엔 무명 다섯자식을 설혼집에 각각논하주어섯다해서 일반의 칭찬이 놉흘터이라는것이다

白米價를引上

一키로五厘式

현미갑이 비싸지리라는 예상으로 경성공설시장에서는 십이일부터 백미소매갑을 다음과가티 한키로에 오리식 올렷다고한다

特等白米(多摩錦)一키로二四錢
一等白米(多摩錦)一키로二三錢
普通一等白米一키로二三、五錢

天氣豫報

七七四미리의 低氣壓은 北海道西部方面에잇고 七七二미리의 高氣壓은 中國黃河揚子江流域間에 잇스며 氣壓은滿洲朝鮮갓처 日本方面으로 나저지고잇다 滿洲朝鮮은 日氣가조흐며 湖南地方은 흐리다表日本은맑고 裏日本은 흐리며 北越地方에는 降雪이잇다

豫報 今夜京城地方은 맑엇다가一時흐리며따뜻하다가 京畿道全區도 맑엇다 一時흐리며따뜻하다明日은흐리며따뜻하다

昨日最高 零下零度一
今朝最低 零下十四度六
今日正午 零下八度七

運動競技

光成의李仁源君과 江界金君을派遣

日光의全日本氷上에

第十一回 朝鮮神宮 氷上大會最終日은 十二日午前十一時부터淸凉里링크에서 열린바 昨報以後의 戰績은다음과가트며 이날은氣溫이 急降하고 强風이 불며 氷質조차不良하야 期待하든記錄을 作成치못하엿다 男子五百米、千五百、五千米三種目에는 斯界의寵兒 李仁源(光成)君이 모조리首位를 占하엿고 一萬米에는新進劉仁順(江界)君이優勝하엿스며 女子部에는 崔東珠(京保)孃이 獨舞臺를이루엇다 그리고男子二千米릴레이에는 氷上의 郡江界팀이 斷然一着을 차지하엿다 同大會終了後 役員會를 열고 來二十二日부터 日光서열리는 全日本選手權大會에 派遣할朝鮮代表로 李仁源君과 江界英實中學校의 一年生金河吉(一八)君을選拔하엿스며 二月二日에鴨綠江에서열리는 朝鮮對滿洲對抗戰에 派遣할十名의候補選手를 다음과가티 詮衡發表하엿다

◇朝滿對抗氷上代表候補
李仁源(光城) 金河吉(江界)以上은全日本及朝滿對抗代表 尹明洙(江界) 劉仁順(江界) 邊成厦(三務) 崔東洙(徽文) 白永鎬(光成) 孫壽錫(公民)以上은朝滿對抗候補

【男子千五百米】(라임레ー스)
A組▲1李鍾玄(靑學)三分二四秒 ▲2盧英允(徽文)三分二四秒一
B組▲1朴永哲(普成)三分二五秒九▲2崔明煥(普成)三分四三秒五
C組▲一邊成厦(三務)三分一一秒五▲2鄭庚彦(京城)三分一〇秒八
D組▲1孫壽錫(公民)三分三秒六▲2高甲德(徽文)三分一三秒八
E組▲1金河吉(江界)三分▲2龍英眞三分二四秒
F組▲1尹明洙(江界)二分五六秒▲2劉仁順(江界)二分五九秒
G組▲一朴性用(徽文)三分三秒五
H組▲1李仁源(光成)二分四九秒▲2宋在鳳(普成)三分二三秒
I組▲1金鶴洙(京城)三分一七秒
【千五百米順位】1李仁源 2尹明洙 3劉仁順 4金河吉 5邊成厦
【一萬米】(오픈·코ー트)
A組▲1劉仁順(江界)二二分四五秒 ▲2金河吉(江界)二二分四五秒二 ▲3李仁源(光成)二二分五〇秒一 ▲4邊成厦(三務)二二分五九秒四 ◇…金河吉君은 途中二次나 顚倒되엿다가 再起하야 勇敢二着에 入賞되고 李仁源君은 最後二週를남기고 앗가웁게넘머저 敗하엿스며 尹明洙君은 一週를남기고愛惜히 너머저 棄權하엿다
B組▲1朴性用(徽文)二二分五四秒四▲2金鶴洙(京城)二三分四四秒七
【一萬米順位】1劉仁順 2金河吉 3李仁源 4朴性用 5邊成厦
【女子三千米】(오픈·코ー스)1崔東珠(京保) 八分四秒 2前出(龍谷)八分三一秒二 3潁川(一高女)八分五〇秒二 4渡邊(龍谷)八分五一秒五
【女子二千米릴레이】▲1龍谷高女팀 五分二六秒四▲2京城女高普A팀(韓貞順、金鍾伏、金明信、李梅列)五分四二秒五 ▲3京城保育팀(劉海山、金福河、林炳淑)六分九秒 ◇…優勝候補인 京保팀은 途中連二次顚倒하야 느젓다▲4京城女高普B팀(趙應坤、崔淑蘭、李春卿、申貞秀)六分四五秒
【男子二千米릴레이】▲1江界팀(金永吉、金河吉、劉仁順、尹明洙)三分四八秒 ▲2徽文高普팀四分八秒

寫眞은 上으로부터 李仁源、金河吉諸君과 崔東珠孃

籠球의霸者 延禧專門

今夜凱旋豫定

第十一回世界올림픽大會派遣豫選戰을兼한 第十六回全日本男子綜合籠球選手權大會에 出場하야 그곳 强豪팀들을 닥치는대로擊破하고 榮譽의 優勝旗를 獲得한延禧專門籠球團一行은 其間東京在留同胞들의 懇曲한歡迎會及祝勝會에 參席하엿다가 今十三日午後七時二十五分京城驛着列車로 凱旋할터이다

延專歡迎會

十五日午後六時

今夜凱旋할 延禧專門籠球團歡迎會는 朝鮮體育會를 비롯하야 朝鮮籠球協會 延專同門會 朝鮮中央基督敎靑年會等의 共同發起로 十五日午後六時부터 敎義洞明月館에서 열기로되엇는바 會費는壹圓五十錢이요 多數來參하기를 바란다고한다

京平籠球에出場할 養正高普팀

十五日朝、平壤에

第二回京平中等校對抗 籠球戰에出場할 京城代表養正高普籠球團一行은 其間連日猛練習을 거듭한後 오는十七、八兩日間平壤崇實專門體育館에서 平壤代表崇仁商業籠球團과 對戰코저 十五日午前八時五分 京城驛發列車로 戰地平壤에 向할터인데 養正軍의陣容은 다음과갓다한다

▲部長 黃澳 ▲監督 李性求 ▲마네저 崔根學 ▲主將 韓世一 ▲選手 鄭庚燮、方元淳 金壽元、白南鎭、元裕喆、張聖壽、申宗淳

神競氷上하키戰績

神競아이스·하키決勝·城大對鐵道戰은 十二日 午後一時半부터淸凉링크에서열린바 五對一로 城大軍優勝

城大5 (0…0 2…0 3…1) 1鐵道

全日本學生氷上終幕

【日光電話電通】第十一回全日本學生氷上選手權大會스피ー드競技最終日은 十二日午前十時二十分부터 日光細尾링크에서 擧行한바 旣報以後의 戰績은다음과가트며 朝鮮學生(明大俱樂部員)들로만 組織된 明大軍은 總得點五十六點을 最高位로 連三年制覇하엿다

▲二千米繼走(세파레ー트코ー스)
1、早大팀(柴山 黑田 酒井 渡邊)三分一五秒二(日本新記錄)
2、同大팀(許景日 金永河 安軍熙 崔龍振)三分二十一秒
3、慶大팀 三分二十三秒一

	明大	早大	慶大
五百米	一四	五	二
千五百米	一三	八	〇
五千米	一一	七	三
萬米	一三	五	三
二千米繼走	五	七	三
總得點	五六	三二	一一

滿洲氷上代表決定

【奉天十二日發電通】來二十二日부터 日光에서 擧行될 全日本氷上選手權大會에 出場할 滿洲代表는 다음과가티 決定되엿는데 一行은 十九日頃에 奉天을떠날터이라한다

◇男子스피ー드部=▲安達(奉天)▲木谷猜(安東)▲朴潤哲(撫順)▲松本(撫順)▲橋本(奉天)▲三代(撫順)
◇女子스피ー드部=▲今村(奉天)▲江島(奉天)村山(奉天)村山(奉天)

運動界集會

▲朝鮮體育會常務會는 明十四日午後四時半부터 同會館內에서 열터이라한다

婦人病子宮病에 調血精

귀여운 아해를 못낫는 자궁병이 잇고 감사 조혈정

發賣元 日光製藥社 振替京城二三六四番

치질 肛門病科 專門 東光醫院 大田本町一丁目(電話四九番)

原綿 中入綿 蒲團綿(이불솜) 都賣 漢城製綿株式會社 京城府觀水洞一四番地의二 電話光一三八一番 振替京城一九〇三〇番 朝鮮絹織株式會社의絹織物도都賣합니다

健康을追求함에는 世界的强壯劑 네오톤토닉으로 躍健康에—! 柳韓洋行

果樹苗木分讓 久次米園藝場

好職業 男女遠近不問自宅執筆業◎動人學生副業最良◎收多無休◎照會見本進呈 大阪大軌線生駒停留所前 博文社

百日咳의危險 이러케防止함

百日咳는六七歲以下의小兒가 가장걸니기쉬운 傳染病이다. 보르데、장구氏發見의 百日咳菌의 依하야 이러나는것이다. 故로一家庭內에서라도 患者는隔離하야、다른兒童에게는 豫防注射를 주는것이조타. 그리하야、특히愛兒가걸려슬時에는、療法은、퍽注意하지안흐면危險한것이다.

一般 的으로熱이업는것이 百日咳의特質이지만 熱이업스니 큰일업스리라고療法에不注意하게되면 그것은큰잘못이다. 熱이날時에는이미餘病을發하엿기때문이다. 餘病은 專門醫가警告하는바도잇지만大槪二三週間쯤지나면咳의發作이 얼마간輕快하야 집때에걸니기쉽다.

輕快 期에갓가워더라도決코不注意해서는안된다오래동안苦한咳의發作이繼續하든뒤이면 抵抗力이極度로低下되얏슴으로써그에다肺炎腦膜炎中耳炎結核等의危險症이일기쉽다그中에도 百日咳로부터생기는 肺炎은 惡性으로서흔히兒童들은이런症에서 生命을빼앗기게 되는것이다. 元來保護者의가장잘못은咳기침쯤은아모것도아니다、나으면 그

그러 … 感氣에걸닌때와마찬가지로、發育이盛한小兒의呼吸器障碍일수록一生의體質에影響되는것은 업고、幸혀全快되야더라도、榮養과發育을얼마좀害하며、體質을虛弱하게하는것이다. 그럼으로써、一時라도 速히咳의發作을 鎭定하야 經過가速하도록히、에네루기의 消耗를 防止하는것이 무엇보다도 必要하다. 그러는데에는、岡山渡邊兩博士가推奬하고各地小學校幼稚園에서 藥에採用하고잇는小兒用コデス가第一適藥이다.

常備 安全하게 咳의發作을鎭定할뿐아니라、心臟을補强하며、榮養과發育의障碍를防止하는優秀한効果가잇는데다、藥스러하는小兒도조키는美味한시로푸製劑임으로서、百日咳의治療에는가장理想的이라고평장한評判이다.

試藥提供 小兒用コデス는全國各藥店에잇는바、品切일時는左記發賣元에直接二錢切手五枚封入하야 申込하시면 곳試用藥二日分을(但一回限) 急送합니다.

大阪市北區中崎町二四 笹岡製藥所 電話北四二三三番

危險은病餘期에만타 適藥은小兒用고데스

노래朝鮮建設의太陽 蔡奎燁氏 ◇오케ー新專屬◇ =入社第一回野心的力作盤= 流行歌 울며새우네 한만은몸 近近發賣 오케ー레코ー드

副業에紙袋製造

近者新聞紙上에 여러가지職業이 宣傳되고잇스나 婦女子라도 손쉽게小資本으로 될수잇는 깨끗한일로서 紙袋製造만큼 適當한것은 아마업슬줄안다. 弊所主가 오래製袋商으로서의 經驗으로 苦心考案한結果 製袋機를完成한 新案特許二件을 獲得하엿스니 素人이라도 곳부터 製品에 … 我國唯一한 簡易製袋機로서 자랑할수잇는것이다. 現在弊所의製造者는 急募中임으로 市內地方을 不問하고 希望者는 오래營業하고 確實한 當所에 申込하라 副業으로 부터末久에本業으로 되야生活安定을 꾀하도록 懇切히希望합니다.

大阪市天王寺區堀越町四二番地(アベノ橋北一丁) 合名會社 江商製袋工業所 電話天王寺三六一七番 振替大阪一三八〇五、八一〇六七

辭典拾冊 合本タッタの一圓 分冊は各五十錢

殘本處分大投賣斷行

法律百科大辭典 常用漢和大辭典 いろは引大辭典 現代新語大辭典 手紙百科大辭典 くずし字大辭典 英語獨習大辭典 文章百科大辭典 五分間演說辭典 社交常識辭典

特別景品無代進呈 實用模範日記

發賣元 大阪市東淀川區本川町 現代出版社 振替大阪五六〇一四番

本書內容目次の一部分

萬國秘傳秘法寶典

一種五圓十圓で教へた秘法悉く公開!!

◎今まで他に類のない寶本!

發賣元 現代出版社

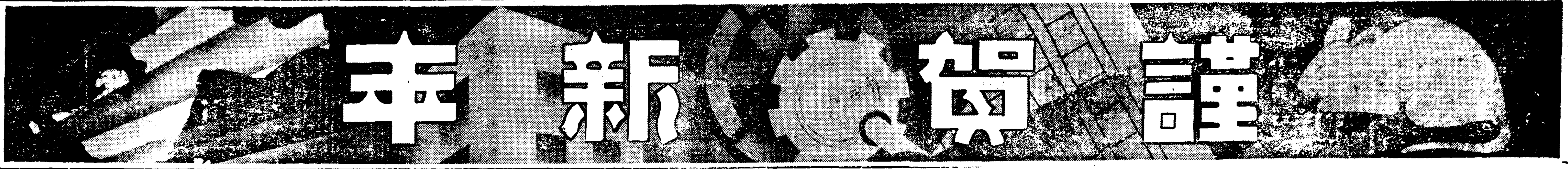

딱터ー湊謙治先生發明의治療器는

如何한難治의鼻病이라도完治된다

◎費用低廉
◎使用簡單
◎効果迅速
─한點이類例업는療法이다 治療하실냐면絕對的信用잇는올바른療法을選擇하심이第一條件이다

코

물나오는분, 코빽빽한분, 냄새못맛는분, 年中頭痛알는분, 이런분은다코에병이잇는분이다. 코와腦와는엷은骨膜一枚를相隔하여잇슴으로 코病은곳腦에影響하야서漸漸머리가납버지고 學生은工夫가안되고社會的으로活動하는분은活動을못하게되야 有望한前途를깨트러바리게되다. 그러나 이코병이란것은 모든病中에도가장고치기어려운病의하나이나 湊딱터ー父子二代四十年間苦心研究한結果, 簡單한吸入으로고치는新療法의發明에成功하게되엿다.

第

一手術로고치는것가름압흔것도업고 또服藥과가튼間接療法과는全然內容을달이하야 獨特한吸入器의微妙한作用으로鼻腔內깁히直接藥液을注入하야 病源에作用식혀서이것을征服식히는故로頑固한蓄膿症、肥厚性鼻炎、鼻茸等도容易하게治療식될수잇다。그方法은大端簡單하야서 一回의吸入에要한時間은僅僅二三分의短時間으로되고 執務工夫中에나電車汽車中에나 담배한개피우는것과 맛찬가지의程度의手苦나費用으로一日五錢쯤드리면되고 더구나効果가迅速하야 在來의療法에比하야顯著하게治療期間을短縮할수가잇슴으로 코병에苦痛밧는분들에게는好適한것이다。

코의病과其療法 無代進呈함

모든療法을試驗하여도失敗한분에 가장바른合理的療法을알여드립니다。藥書로朝鮮日報에서보왓다고記入申込하라, 딱터ー湊謙治先生이쓰신『코병과其療法』이라고쓴 八十頁의美本을無代로送付하오니希望者는東京市日本橋區吳服橋三ノ七湊製藥東京營業所에申込하시압。

鼻病治療에湊式으로!

湊製藥東京營業所 東京·日本橋區吳服橋三ノ七
湊製藥大阪營業所 大阪·東區高麗橋詰町五〇

感氣에는 男女를不拘코 副作用업시낫는다

全女性이信賴하는婦人疾患原因療法藥

中將湯 (중장탕)

朝夕으로服用하시는一杯의中將湯은冷症을몰으고氣分조케全身을溫暖케하야 寒中의婦人疾患治療를擔當한第一良藥이다。

─(主効)─
腰足冷性、下腹痛
月經不順、頭痛眩氣
神經衰弱、히스테리ー
血의道、子宮病
帶下症、肩凝、喘息
疝氣、感氣、産前、産後

定價	
試用分	¥ .2[illegible]
3日分	¥ .[illegible]
7日分	¥ 1.00
15日分	¥ 2.00
[illegible]日分	¥ [illegible].00
40日分	¥ 5.00
80日分	¥ 10.00

本舖 津村順天堂 東京 大阪

10―1E

口中殺菌劑 衛生口錠

カオール (가오루)

000098

諸君이信賴하시는

朝鮮日報社는今般本品을常用하와입으로들어오는모든病菌을豫防하는効果잇는即健康한사람이되야病菌이侵入치안토록하는優良品을推獎한다

本品配劑의內容
顧問 딱터ー 松尾 道
一、口中胃腸內殺菌劑
二、健康整腸劑
三、強壯及興奮劑
四、清涼各美香劑

◎여러분의保健을爲하야
가오ー루의二三粒을口中에너허두시오、本劑를口中에너허두시면마스크、양치질이必要치안코同時에心身을爽快케하고、胃腸을健全케하는效果가잇다。

◎그럼으로本日부터곳가오ー루의常用을勸합니다

本舖 東京日本橋區水天宮前 安藤井筒堂藥品部

感冒 解熱特効藥

實効散 (실효산)

酷寒의凜熱한잇때에─
續出하는感冒

實効散을備置하야治療의萬全을期하라!

實効散은─
副作用과胃腸을傷하는非科學的劑와도달너서安全하고効力빨느고婦人小兒에게도安心하고쓸수잇다

藥價
二十錢 三十錢
五十錢 一圓
三圓 五圓
全國到處藥店에잇슴

一實 二効 三散

東京市神田區明神下
本舖 師岡天然堂

當選小說

寺下村 (6)

金廷漢 作 安夕影 畫

× 모괴ㅅ굴에서 저녁을 치르고 나면 마을사람들은 게딱지가튼 집을 떠나서 내ㅅ가로 나온다 아무런 가물이라도 바위틈에서 새여나오는 물이 군데군데 제법 웅덩이를 지엇다。시내 게다가 달밥!

먼동이트면 꿋죽고시픈마음、저녁밥 먹고나니 천년이나 살고십네。

어느새 밤서 좃차나와서 반석우에 버듯누어 하눌을 처다보고 웨오치는 쇠다리주사댁머슴 강도령의 노래다。

바닥가티 생긴 다리아래편 백사장에는 애색기들이 송사리떼가티 모여서、노래로 작난으로 반디ㅅ불잽이로 와글와글 떠들고뛴다。

비를 기다리는 하늘에는 구름한점업시 달만 밝고、달빛속에 뭇친 섬흥리 접집에서는、구릉인듯 달토어 모괴연기만 피워、산으로 기어 올으고 들로 기어내려、연긔가 달빛인가 알수도 업다。

남자들의 뒤를이어、녀자들도 떼를지어 다리를 건너나온다。

다리위편이 남자들ㅅ자리。그들은 나오는대로 멱을 감고는 여긔저긔 등우를 차저간다。가는곳이 그들의 그날저녁 잠자리다。그래도 못하는놈은、행인가 불행인가 아직도 좁물이 잇서서 논에 물푸러가는놈。

물푸게섯유등 엽헤두고 어느새 한잠이든 봉주는、밤중넘어 꿍둥묘지밋헤 물푸러 갈것이가。

그래도 남은놈들은 이야기에 꼿이핀다。

『들깨 자네 여동생은 어쩌는가?』

『어쩌긴 뭘어쩨?』

『키보니 녀석 식집갈때가 됏데그려。』

『키는 그래도 나이는 인제겨우 열닐곱이네。열일곱에 혼사모될건 업지만 마즌 자리가잇서야지』

『앗다 이사람 말보게! 자네동생 이뭄이면 정승의집 며누리라도 버젓할것일세。업긴 왜업서!』

『왜 이사람이또…그런데 보내다가 사흘도 못돼서 쫏겨오게 천한 사람은 언제든지 천한사람하고 마저야지!』

『암 그러쿠말구!』

뜻밧게 철한이란놈이 한마디거든다。

그때마슬 다리아래목에서 목욕 감든 동내여자들이 킥킥웃으며 또 욕설을 하면서 남자들노는 우으로 자리를 옮겨간다。그것을본 강도령、──

『우에가면 안되오! 왜 밋헤서안허우?』

『보녀리 중색기들때문에 밋에선 못하겟다우!』

여자들의 대답

남자들의 신경은 일제히 다리아래편으로 쏠렷다。하늘 놉게 백양목 줄기어 섯곳──。

사랑으로 여위것드니 어쩨는니하는 『레코-드』에 맛처서 문동이 츠문웝는듯한 노래소리가 들린다。

『중놈기는 또 누구를 꾀을려고 가저왓서。저것들은 제-미늘 여자들 감는곳만 찾아다니드라。』

강도령이 남몬저 욕을 내놋는다。

『에-기、고린 자식들! 지버치우고 가거라、가!』

동내ㅅ젊은녀석들은 돌에서 일어나서 욕을 한바탕식 해주고는、얼른 논두덩으로 올라가서 진흙을 손가득 움켜 내불속에 핑핑 던저너엇다。

중색기들이 돌아간뒤、농부들은 머리에서 수건을 풀어 얼굴을 가리우고는 그자리에 모다 쓸어진다。논자곳 쿨쿨。

적막한 식골밤。다만 어데선지 놋그릇을 땅땅 두다리며『남의집며누리 낫에는 잠자고 밤으로 일하네。』하고 학진주문(呪文)외이고 다니는 소리가 끗첫다 니엇다 할뿐。삼쨋든 안악네들의 노란 등잔ㅅ불도 밧브게 꺼진다。

四

가뭄은 련속햇다。아침저녁으로는 제법겁으스럼한 구름ㅅ장이 모여들다가도、해만뜨면 어되로 살아저버린다。픽 거짓말가티。보싹사 절물로 살펏이 넘으다보든그놉도 알고보면 얄미운 가물구름。뒷산섬 룡구렁에 안개가 돌아도 허빵。아침노을 물밋갈바람은 더구나 말도 안되고。어쨋든 농부들은 수백년전해오고 미더온 이끌안의 천긔조차 짐작을 못한다。날마다 물볏만 땅땅──그들의 속을 태웟다。

고물마한 물이라도 잇는곳에는 화창한 사람이 와글거리고、플물도 업서진곳에는 물강아지한놈 안보인다。물조튼 성동ㅅ덜도 삽년전 수원지(水源地)생기고는 해마다 이모양──군데군데 탱고리수염가튼 벼가 발서 빨갓케 모긔ㅅ불감이 되고、동리압 정자나무밋테는 떡심풀린 농부들의 쓸데업는 걱정이 늘어나간다。

걱정끗 하로밤에는 작년에속은 괴우제(祈雨祭)를 또 벌렷다。

라디오

十三日(月曜)

◇午後六時 라듸오世界一週修學旅行 獨逸(一) 金道泰
◇同六時二五分 經濟解說 洪性夏
◇同七時三〇分 趣味講演 醉漢의醜態 李晶燮
◇同八時 愁心歌外 一、平愁心歌 二、엮음愁心歌 三、襄陽歌 四、자진배따락이 五、노래가락 六、唱夫打鈴 李英子
◇同八時三〇分(東) 管絃樂 (近代現代의音樂第一回) 舞踊組曲 발토-크作曲 一、모테라-토 二、알레그로물토 三、알레그로·빠빠-제 四、몰토·랑크로 五、크모-도 六、終曲·알레그로 指揮·新交響樂團 解說·齋藤秀雄 太田太郞
◇同九時 唱劇調 一、短歌 아서라世上事 二、唱劇調水宮歌 吳翡翠 鼓手 池龍九

第一放送

◇午後六時 唱歌와피아노
◇同六時二五分(東) 農村講座
◇同七時三〇分(東) 座談會
◇同八時三〇分(東) 管絃樂
◇同九時(東) 長唄

十四日(火曜)

◇午後〇時五分 俗曲 一、念佛네가지 (가)念佛도도리 (나)허튼念佛 (다)山念佛 (라)平調念佛 二、아리랑네가지 (가)아리랑 (나)嶺南아리랑 (다)成鏡道아리랑 (라)密陽아리랑 奚琴 池龍九 洋琴 崔壽成 細笛 高載德
◇同三時一五分 教養講座(二) 食物의消化 梨專教授 金浩植
◇同六時 라듸오世界一週修學旅行 獨逸(二) 金道泰
◇同六時二五分 經典解說 有教無類 儒教會幹事 張燻
◇同七時三〇分 講演 理想과現實 佛專教授 金斗憲
◇同八時 平時調外 一、平時調 二、男唱지름 三、창내고자 四、푸른산중 五、小春香歌 六、개타령
◇同八時三〇分 李寶貝 細笛 姜桃花 兵鶴洙 映畫이야기 支那海 李承雨
◇同九時 歌詞 一、白鷗詞 二、乾坤歌 李日色 大笒 金凱仙 金永根

第一放送

◇午前十時三〇分(東) 家庭講座
◇午後〇時五分(東) 二絃琴
◇同二時 家庭講座
◇同四時 뉴-스에對하야(東) 相場實況
◇同六時(東) 라디오스켓취
◇同六時二五分(名) 農村經營の成功談
◇同七時三〇分(東) 講演
◇同時 三曲合奏
◇同八時二〇分(大) 義太夫
◇同八時五〇分(東) 立體漫談

曆

一月十四日(火) 十二月癸己丑(小)二十日 乙未·金·尾·破
●祭祀破屋에宜함
●小寒六日(舊十二日)
●大寒二十一日(舊二十七日)

謹賀新年

求禮

求禮郡廳

朝鮮全南求禮邑 全羅鑛業株式會社朝鮮支店 本社 東京市京橋區銀座六丁目交詢ビルディング內

華嚴寺

求禮面事務所職員一同

求禮郡內初等學校職員一同

求禮警察署

求禮邑內 酒造業 金鍾弼

求禮邑內 藏內求禮鑛業所 所長 井上鐵四郞

光義面事務所職員一同

求禮産業組合職員一同

全南求禮邑北門通 成功堂時計店 主 婁永豊

龍方面事務所職員一同

李東春

艮文面事務所職員一同

光州地方法院求禮出張所 横田貞臣

黃三奉

李亨洙

大興電氣株式會社求禮出張所

泉隱寺

金澤均

馬山面事務所職員一同

朴判俊

求禮郡土旨面土旨里 朴萬祚

金完斗

尹周鉉

馬相冕

山田保

山洞面事務所職員一同

參禮

全北參禮 米穀商組合一同

全北參禮 李承玉

益山郡王宮面東龍里 宋憲圭 前名 象圭

全北參禮 新昌農場 場主 宋炳雨

全北參禮 參禮酒造場

完州郡參禮面舊瓦里 柳謹玉

全北參禮 米穀商 河在雄

全北參禮 全益農場 場主 李奉承

益山郡春浦面變亭里 崔鳳來

益山郡王宮面光岩里 李殷承

全北參禮 警察官駐在所一同

益山郡王宮面興岩里 吳普善

全北參禮 同仁醫院 任正宰 電話一七番

全北參禮驛前 朴俊喆

全北三禮 參禮昭和會

全北三禮驛前 ◎朝鮮運送株式會社代行營業所 參禮合同運輸合資會社

全北參禮市 綿布木商 蘇弘燮

全北參禮市 參禮貨物自轉車部

完州郡草浦面下里 朴正得

益山郡王宮面王宮里 洪淳熙

全北參禮 米穀商 李鍾仁

益山郡王宮面興岩里 李完承

益山郡春浦面變亭里 崔炳龍

全北參禮東信藥房 姜金玉

益山郡王宮面光岩里 李露承

全北參禮市場通 光波寫眞館

完州郡助村面春浦里 朴隱來

完州郡助村面花田里 金炳彥

彥陽

慶南道議員 彥陽公醫 安孝式

斗西面職員一同

三南面長 郭海鎭

三南面職員一同

司法書士 張德根

芳基勸農組合

文化商店 主 鄭圭鎔

梁山ドラッグ 李守天

和信連鎖店 盧炳轍

精米所 金敬玉

上北面職員一同

上北面長 金錫漢

金澄漢

姜友雲

吉川公立普通學校

藥種商 李陵日

酒造業 朴廷卓

藥種商 朴芳佑

金敎轍

成春瀚

金敎洪

斗西面長 李仁瀚

仁甫金融組合支所 理事 吳興錫

仁甫酒造場 成石奉

彥陽金融組合 組合長 崔商鳳 理事 夏目保夫

斗東面長 黃翰運

宋鶴仁

彥陽面長 朴泳翰

芳基酒造場 朴基汶

司法書士 河奉澈

荷岑酒造場 辛東睦

辛鎭杰

煙草專賣出張所長 橋泰相

山前酒造場 金文煥

彥陽産業組合

彥陽文廟直員 金聚熙

廣梁

龍岡郡瑞和面自福里 朝香醫院 醫師 趙德潤 趙德裕

平安南道龍岡郡貴城面元岜里 合資會社 西本組貴城出張所

共生社農事部 國本農場上洞 姜致祐

龍岡郡眞井市 日用雜貨 米穀 食料品 販賣特約 三友商店 主 金思潤

平南溫泉 張羲敦

平南龍岡郡瑞和面 私立新興學校 吳鎭瑞

龍岡溫泉 龍海醫院

貴城面長 姜炳寅

貴城面元岜里 醫院出張所 朴泰植

龍岡溫泉日新旅館 主 吳在鍊

龍岡郡龍月面東洞市 司法書士 鄭東昊

龍岡郡龍月面東洞市 民家醫院長 趙禹植

龍岡溫泉 金奎煥

金堤

金堤邑 金鑛治

金堤邑本町 歐米商會 日華生命保險株式會社金堤代理店 主 沈鍾局 監督社員 鄭仲玉

全羅北道金堤 東津水利組合

金堤邑 碧城醫院 院長 姜昊允 電話四七番 (前名姜泰浩)

全北金堤郡靑蝦面東之山里 張準錫 私立圖萬頃第三號

金堤郡萬頃面 張文錫

朝鮮湖南線金堤驛前 金堤自動車商會 電話一四一番 電略(キンタク)

金堤邑 金萬自動車組合 電話一八

金堤邑 土曜會

金堤郡進鳳面 柳東熙

三星釀造社 電話一五四番

金堤本町 雜貨 御商 金源哲商店 電話一三四番 振京二〇〇二番

金堤郡金溝面 張鉉鍾

金堤郡萬頃面 朴佑相

金堤郡靑蝦面 姜漢容

金堤郡靑蝦面 姜佑容

金堤郡靑蝦面 面長 趙暎植

金堤郡竹山面 李周同

金堤郡竹山面 李殷涉

金堤郡竹山面 聖德醫院 醫師 吳海寬

金堤東拓農場 主任 金永敏

朝鮮湖南線金堤本町 洋靴及蹴球 トランク 各種レコード 蓄音器及 自轉車販賣 長興洋靴商會 主 黃道熙

金堤驛前 新豐醫院 院長 鄭公善

金堤郡竹山面 面長外職員一同

金堤郡竹山面 面職員 鄭奇男

金堤郡竹山面 安日善

金堤郡竹山面 韓明吉

金堤郡廳職員一同

金堤郡孔德面 面長 崔時煥 外職員一同

金堤郡院坪 學校評議員 李喆相

金堤郡龍南面 宋基德

金堤郡金溝面上新里 張學源

金堤邑 金昌理髮館 主 金東植

金堤郡聖德面 申鎬

金堤郡金溝面 金千斗

金堤郡金溝面玉成里 崔永灼

金堤郡金溝面 張甸圭

金堤郡靑蝦面官上里 無名氏

金堤郡靑蝦面 精米業 張太錫

金堤郡進鳳面 徐丙雨

金堤郡萬頃面小土里 李在華

金堤郡萬頃面火浦里 張錫鎭

金堤郡竹山面 金文學

金堤邑 金昌鎬

金堤邑 仁和堂藥房 電話一五二番

金堤郡南浦 盧承澤

金堤郡南浦 精米業 洪性浩

金堤郡 金浦面

金堤郡竹山面 丁廣奎

金堤郡進鳳面 崔洛圖

金堤驛前 逢春旅館 主 金花子

丹城

慶南山淸郡 丹城面職員一同

慶南 山淸郡廳職員一同

慶南山淸郡 新安面職員一同

慶南山淸郡 德山産業組合丹城出張所

慶南山淸郡 新等面職員一同

慶南山淸郡 梧里郵便所長 津田又四郞

慶南山淸郡 矢川面長 吳盛周

慶南山淸郡 德山 白榮基

慶南山淸郡 德山產業組合

學藝

現代文學의課題인 人間探求와苦惱의精神

……創作에잇서個性과普遍性等……

② 白 鐵

그리고 同一한 關心과 反省밋헤서 우리들이 過去의 文學史의 貴한 페이지에 注目는던 집때에 거기서 우리들은 文學의 旺盛時代와 人間探求의 情熱의 高昂이 嚴然한 連脈을通하고잇는 事實(批論, 人間探求의情熱과 文藝復興의 招來, 參照)과過去의 모든優秀한作品에 잇서 作家들이 그直接探求對象인 人間과 얼마나 苦惱의 格鬪를 敢行하엿는가의 여러가지 歷然한足跡(批論,『人間描寫論』,『人間探求의途程』等參照)을 指摘하는것은 決코 困難한發見이 아니엇슬것이다 그럼에도 不拘하고 그때에는 不幸하게도 이問題는 單純히 한異端的提唱으로反對되든가 그러치안흐면 한平凡한感論으로서 冷待를 바덧섯다.

序論的意味로서 지금내가 指摘하고잇는것은 直接으로는 萬一그때에잇서 同問題에對하야 우리들이 그와가튼 冷嘲의態度와 必要업는 自尊心과 虛勢를버리고 좀더 率直한 態度와感情으로 우리들自身의 課題로서 發展식혀갓드면 우리文壇과갓치近世에잇서 文學의 아무獨自的傳統을 갓지못한곳에서도 지이드의 文句를

▽……輸入 하지안코 조고마한 獨自의傳統을 後에남길수잇지안엇든 것과 나가서는 今日에 盛行되고잇는 行動主義와 類似한問題도 自然히 이人間探求의 重要方向으로서 發展되지안헛슬가? 를생각하고잇거니와 이것은 同問題에대하야 反對한 諸氏에比할때에 내自身만이 무슨 特殊한 慧眼을 가젓다든가 優秀한 洞察力을보혓다든가 하는 意味는 本來부터 안이고 그러타고하야서 지나간 우리들의 失敗에대한 無意味의 愛惜과後悔에 오래동안 躊躇하려는바도안이다。갈할도업시 여기서도 그와가튼 指摘 過去의失敗 그것을 再考하는 重要한 問題는 우리들이 當面하고잇는 現實 今日의 우리文壇에서 人間探求問題와 行動主義等이 盛行하고잇다는 現實과 直接關聯이잇는까닭에 그점에서 이問題의回顧가 必要하얏다고생각하얏다 왜그러나하면 年前까지라도 正面으로反對되든 問題가 얼마후에 今日과가튼盛行의現象을 일는다는것을생각할때에 이問題도 우리들의文壇의自身의要求下에 또한自體의

▽……基礎 와他偏계政來된것이안이고 亦是外來의一個現象에 對한機械的追從이안일가생각할때에 急速히流行하는 不自然하리만치 急速히流行하는 이現象에 對하야나는一種의 커다란 不安을 늣긴다 여기에는 不純한 機械主義와 誇張된 感傷主義가 그全面에 潛蓄하고 잇지안은가 勿論이問題에 限하야는 過去의여러가지 外國文學說이 機械的으로 輸入되것과가튼 意味의 現象이 만은것만은 나도 指摘할수잇다 이번의 이人間問題는單純히 良心的批評家들의 主張에 밋어진뿐안이라 實際에잇서 모든 良心的作家들이 그들의 作品을 通하야 人間의 苦悶의形態를 探求하고 나가서行動의世

界를보示하려는 努力을보여주고잇스며 그中의重要한 良心作家의一人인 張赫宙氏는 그의리얼리즘論에서 人間抽寫를 새롭은傾向으로 指摘하고잇는事實로도歷然히알수잇다

이人間問題를 中心한데는 그와가티 鄭重하고 眞實한內容이多少라도 同伴되고 잇다는것은過去의 輕薄한 文壇의

▽……現象 에比하야 實로顯賀할現象이라고 할수잇스나 그럼에도不拘하고 여기에서도 依然히 그事態를 觀察하면 確實히 여러가지感傷主義가 흐르고잇는것을 알수잇다 勿論一個의 文學現象이 文壇에流布되고 잇슬때는 어느나라의文壇임을 不拘하고 一種의 誇張된 感傷主義가 交流되는것이 一般의 現象이라고할수잇다 무엇보다도 우리들이 直接으로 墨觀하는 東京文壇에는 恒常 그러한感傷主義의 騷動이 文壇의 浮動層을 언제나 支配하고잇다 例示하면 過去에잇서『빠작크』의『플롤로벨』『도스트엡호스키이』의流行이란든가『포루스트』『조이스』等의 影響下의 新心理主義, 轉向前의『헉스레ー』의主智主義等의 流行이라든가 最近年에와서『니체』『케에아케끌』『쉐스톱프』等의 再考와 그流行『메르난데스』의 行動主義의 輸入에잇서, 그리고 그들이 조무엇이나『新!』『新!』나고『칼버어튼』의 發音을 그대로 옴겨노코

▽……騷動 하는 現像을 圈外에서 바라볼때에는 누구나 苦笑를 禁키어려운 現象이라고 생각되다 그러나 이와가튼 感傷主義와機械主義的 現象은 東京의文壇보다도 過去의 우리文壇이 더한層輕薄한 混亂가운데잇섯슴을 어이하라! 그리고, 現在의 이人間問題를 中心한部面에도 亦是感傷主義는 歷然히橫流하고 잇슴을 어이하랴!

漢詩

桐崗考選

迎春―押生

選外佳作之一 義州郡 張京喜

昭然一理感祥生
經歲如逢故舊情
疎瘦山梅魂欲返
暗黃岸柳眼先明
東郊綵仗暫開展
北陸土牛幾送行
除却羅炎民衆外
迎春何處不歡聲

評日 全篇穩籍

今春 各學校試驗細規

(詳細는當校로直接問議하시오)

京城帝大豫科

▲募集人員 文科八十名 甲類四十名, 乙類四十名, 理科四十名
▲申請期限 自一月二十一日 至二月十日
▲試驗日字 自二月十六日 至同月十九日
▲試驗場所 京城府外淸凉里同校
▲試驗科目 (文科) 國語及漢文 (國文解釋、漢文解釋、作文及國文法) 英語 (解釋、英作文、聽取) 數學、日本地理 (南洋諸島도包含함) 及滿洲地理, (理科) 國語及漢文 (國文解釋、漢文解釋、作文及國文法) 英語 (解釋、英作文、聽取) 數學 植物及動物

統營公立水産學校

▲募集人員 約三十五名
▲申請期限 二月二十九日限
▲試驗日字 三月十二日 三月十三日 三月十四日 三月十五日
▲試驗場所 同校
▲試驗科目 國語 算術 地理 國史 理科

沙翁劇의再檢討

蘇聯의沙翁會議에서

【모스크바發同盟郵信】蘇聯에서는 沙翁研究熱이 最近非常하게 놉하 지는데 沙翁의作品은『모스크바』,『레ー닌그라ー드』를비롯해서 各地의劇場에上演되면서잇다。近者에는『쉑스피어會議』라는 것이『모스크바』에서 열녓는데 그席上에서 沙翁은『大衆의英雄』이라는 結論을어덧다。會議는 蘇聯에잇서서 가장著名한學者、批評家、劇作家音樂家以下各方面의 權威를 網羅해서 正히大衆的會議엿는데 沙翁을 社會主義的레아리즘의精神에빗취 解釋演出할것을 決議하고 다시다음과가튼 重要한宣言을하엿다。

『沙翁作品中의 人物의 傳統的解釋及『沙翁의 이데올로기ー는 貴族的이다』라는從來의 見解는 버리지아니하면 안된다。沙翁이야말로當時의 階級鬪爭에 잇서서 新興階級의 代辯者의 役割을한것이다。沙翁劇의 女子、더구나리차ー드三世에 나오는 女子는 社會的情熱에 타고잇다。『퀸・마ー가렛트』도 同樣이다。沙翁의 時代는 混亂時代로서 그의作品을 正當하게 解釋하는데는 作品의階級的意義를 생각하는것이 必要한前提이다。』

謹賀新年

淳昌

淳昌邑內 淳昌面協議員 曺日洙

淳昌邑內市場通 朝鮮料理 中國料理 淳昌館

淳昌郡公立初等學校一同

淳昌郡廳職員一同

淳昌面事務所職員一同
柳等面事務所職員一同
赤城面事務所職員一同
豊山面事務所職員一同
雙置面事務所職員一同
福興面事務所職員一同
仁溪面事務所職員一同
龜林面事務所職員一同

淳昌郡柳等面乾谷里 淳昌麴子製造組合

淳昌邑內 平壤釀造場 附設料亭 平壤館

淳昌邑內市場通 綢緞布木 和洋雜貨 大同商店 主 朴鍾琪

全北淳昌邑內 和洋雜貨 食料品及 檢定染料 三星商店 主 成璐燦

淳昌邑內 安昌善

淳昌邑內 朝鮮料理 中國料理 鏡川館 主 申香蘭

重龜寫眞館 權重龜 楊秉郁

全北淳昌邑內 兄弟精米所 李殷植

全北淳昌邑內 申仲根精米所 主 申仲根

淳昌邑內 全北道會議員 金英武

淳昌郡廳 郡守 林憲永

淳昌邑內 薛三釆

全北淳昌郡龜林面龜岩里 朝鮮楮紙 製紙皮紙 生産販賣 淳昌産業組合

淳昌邑內 評議員 李海東

淳昌邑內 司法代書 林傑鎬

淳昌邑內市場通 永興商店 主 朴[illegible]辰

淳昌警察署

慶山

慶山郡廳
慶山郡農會

慶山面三南洞 安炳吉

慶山珍良面鳴村洞 金弘培

慶山郡南山面慶洞 金一基

慶山警察署

慶北慶山 慶尙北道果樹苗組合 電話慶山一七番

三南洞 安炳圭

慶山郡慶山面中方洞 慶山酒造株式會社 電話三三

陽奉醫院

慶山郡米穀檢査長 松尾八三郎

慈仁 金秉河

慈仁 黃珍洪

慶北慶山郡慈仁 龍城産業組合 電話五番 振替口座京城一六四三五番 電信略號(号조)又ハ(リウクミ)

張在洙

慶山郡 南正面職員一同

慶山郡 [illegible]濟元

慈仁面 仁山材木商會

京釜線慶山驛前 玄白精米 肥料食鹽 慶一精米所 主 朴錫圭 電話二二番

土亭洞 久米病院

慶山面職員一同

西上洞 澤田耕治

慶山 村松善七

慶山興業會社 慶沼良三

慈仁面東部洞 中田柳太郎

柴崎淸七

龍城面 金致鎬

慶山郡慈仁邑 慈仁醫院長 權寧斗

金海

龍城面 松湖酒造場

龍城面 金洪烈

下東面職員一同

金海郡上東面協議員 宋秉甲

酒村面德岩里 吳琪淑

生林面馬田里 李祐昶

金海郡下東面草亭里 裵中欠禮 穀物商 金[illegible]主

金海郡下東面酒中里 金欽培

下東面協議員
尹瑨求 金炯洙 金容守 金水長 朴性萬 姜太瑾 金榮澤 金命得

金海郡大渚面花洞區長 高德鳳

金海郡下東面大甘里 普濟醫院 鄭秉謨

下東水利組合 職員一同

常務理事 大渚金融組合監事 高德鳳

金海郡下東面草亭里 金奉源

駕洛面濟島里 酒造場 金于植

金海下東月村里 酒造場 裵福守

下東公立普通學校 東謙太郎

下東草亭河川締切前 金鶴美髮館主 金鶴守 助手 安永得

金海郡下東面烏納里 金碩俊

駕洛面濟島里 普元堂藥房 趙景來

鐵山

私立英樂學校
張文植 林炳斗 林炳奎 金昌軾 鄭鶴籥 金海龍 卜潤玉

新義州電氣株式會社 鐵山營業所 黃萬煥 宋鍾堯

平北和信鐵山連鎖店 鐵山百貨店

鐵山邑內 光東醫院 金洛瑜

鐵山邑內 中央醫院 院長 史信郁

鐵山郵便所所長 鈴木龍助

長鐵山郡枯梁面自作洞 私立雲林學院

鐵山郡鐵山面東部洞 東山果園 [illegible]

平安北道鐵山郡邑內 鐵山消費組合 組合長 李得白

鐵山邑 西原商店 洪仁淑

鐵山邑內 兄弟商會 方之彦

張二龍商店

鐵山邑 鐵山洋服店 金白用

楊鎬泉酒造場 盧昌律

泰昌商會モンタル工場 盧昌鉉

鐵山邑 福永祐夫

姜寫眞館

鐵山郡扶西面長 鄭[illegible]洪

鐵山郡扶西面 鄭元杓

鐵山郡鐵山面松[illegible]洞 鄭奎環

永信商店 鄭[illegible]宗

順益商店 朴順[illegible]

綢緞布木商 安宗秀

鐵山邑 [illegible]商店 金[illegible]山

平北鐵山邑內 [illegible]百貨商 主 宋[illegible] 鐵山商店

鄭元[illegible]商店

鐵山邑內 [illegible]元商店

[illegible]洋服店 全[illegible]和

中央商店 鄭學永

支那料理 鄭金永

朱安

金億釀造場 主 金億允

鄭允謨

多朱面職員一同

相信理髮館 奉興完

富川郡多朱面九月里 金慶鎬

富川郡多朱面士忠里 米穀商 朴成祚

朱安驛上 精米所 主 金建植

富川郡南洞面[illegible]里 下[illegible]釀造場 孔段鎬

萬壽精米所

京仁線朱安驛前 ◎朝鮮運送株式會社 朱安營業所 電話二四四番

南海

南海郡雪川面眞木里 穀物 船舶貿易 白聖基

南海郡南面事務所 職員一同

南海公立農業實修學校 校長 遠山隆夫

南海産業組合

南海郡二東面長 鄭致[illegible]

南海邑內 貿易商 朴熙轍

南海面本山里 米穀商 朴泰杜

昆陽

泗川郡昆陽面職員一同

辰橋金融組合職員一同

昆陽金融組合 理事 山本達天

辰橋面長 金宰容

河東良甫雲岩 産米組合

昆明面 姜渭成

昆陽文廟掌議 朱南得

昆陽文廟掌議 金泰溶

河東長岩 鄭求鎔

西浦公普校長 角谷虎介

昆陽大津 姜[illegible]

昆陽 [illegible]

黑風 【224】

韓龍雲 作 / 金熊超 畫

참사랑 (八)

『황국강선생을 아시지요?』
하고 묻는 그사람의 말에 왕한은 더욱 의심이나서
『당신은 대체 누구요?』
하고 반문하얏다
『나는 차차 말슴하지오』
『차차다니 당신은 웬사람이기에 초면에 와서 남의 신분조사를 하는셈이오 무에요?』
왕한은 상기가 되면서 불쾌한 어조로 말하얏다

노키가 그러케 용이한가요 우리가 처음 뵈올는지이라 자세 알수가 업고 내가 선생을 차저오것도 선생이 여기 기시다는 적확한 소문을 듯고 차저온것이 아니라 전편으로 누가 선생가튼이를 이근처에서 보앗다는 소문을 듯고 기연가 미연가 하고 의심결로 차저온것인데 선생인줄을 확실히 아지못하고서야 황선생의 소개장을 내어놀수가 엇더케 그리되겟이오 용

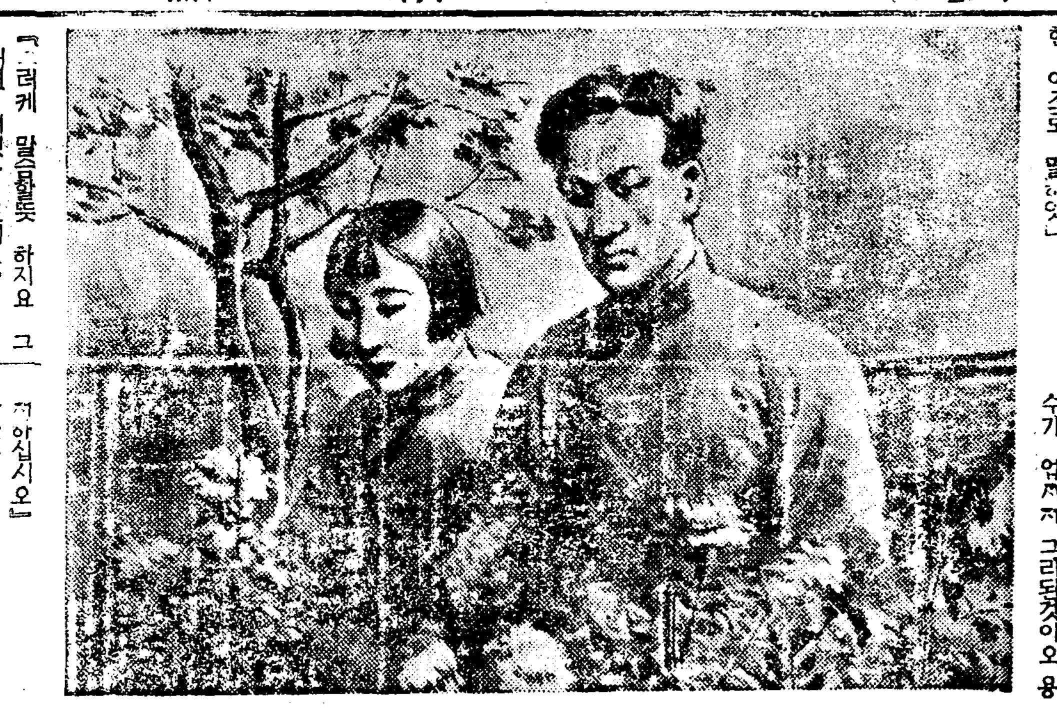

『그러케 말슴할듯 하지요 그러면 이것을 보시오』
하고 그사람은 포케트에서 황홍의 소개장을 내어주며
『이것을 보시면 알겟지오』
왕한은 황홍의 소개장을 보다가 맨끗헤 암호의 싸인이 잇는것을 보고서 비롯오 의심이 풀녓다
『알겟슴니다 그러면 진극 이것을 내노시지오』
하고 자기의 머저한말이 실례되얏다는 뜻을 표하얏다
『진극 내놋다니오 이것을 내저 아십시오』
왕한은 그사람과 악수를 한뒤에
『그래 지금 황선생님이 어대 기신가요?』
하고 무러다
『황선생님은 광동사변 이후에 일본으로 망명하얏다가 거기지 자금을 변통하야 가지고 지난달에 상해로 오셔서 다시 일을 이르키랴고 하시는 중인대 동지들의 소식을 알수가 업서서 고심중에 계십니다 그리하야 아까도 말한 바와 가티 선생가튼이를 이근방에서 보앗다는 사람이 잇서서 황선생님의 명령으로 왓습니다』
『그러면 여기서 이러케 말할것이 아니라 내집으로 가십시다』
『아닙니다 나는 여러가지 사명을 맛허서 곳 다른데로 가야 되겟슨즉 댁에 드러갈 여가도 업고 또는 우리당에서 새로 내규를 정하야서 어느 동지를 맛나든지 혁명에대한 이야기를 할때에는 반드시 집안에서 하지말고 들에서나 산에서나 길에서라도 다른사람이 드를수업는 곳에서 하라는것이 당원으로서 엄수하게 되엿습니다 어찌하시겟소 또 한번 나가서 이세상과 싸옴 좀 안해보시겟소?』
하고 그사람은 웃는다
『글세요?』
하고 주저하는 왕한은 다시
『나는 일찌이후로 몸에 건강을 일허서 조섭하는 중입니다』
그청년은 왕한의 얼굴을 처다보더니
『거강이 대단히 조아뵈이는데요』
하고 다시 왕한의 전신을 훌터본다
『다른사람들은 그러타고 봅니다마는 나로서는 건강을 일헛습니다』
『그러면 몸에 건강을 일흔것이 아니라 정신에 건강을 일흔것입니다 그려』
『그는지도 모르지오 몸의건강이 곳 정신의 건강이고 정신의 건강이 곳 몸의 건강이겟지오』
『건강한 신체에 건강한 정신이 든다는말과 가티오? 그러치만 신체는 멀정하고도 정신에 병드는수가 잇거든이오 지금 우리나라 사람이 거진다 그러한 사람입니다』
그사람의말은 교재적 언사가 아니라는것보다 너무도 거칠고 충동적이어서 남의 감정을 상할만 하얏다
왕한은 그사람의말에 불쾌도 하얏시마는 실로는 자기가 거지말 한것을 생각할때에 양심으로 부끄럽기도 하얏다 그러나 내친 거름이라 다시 변명할 필요도 업다고 생각하얏다
『해석이야 자유에 맷기밧게업지요』
하는 왕한은 자못 냉담하얏다
『그럼 어찌하시겟소 이인은 강권할일은 아닐뿐더러 나는 황선생님의 명령을 밧고 왓스니까 사실대로 회보만 할뿐입니다 딱 부진니서 말슴하시오』
말갓을 딱 눌너하는 그청년의 말소리는 기운찻다

本社主催 圍碁對局譜 =5=

白 蔡極文
黑 丁奎春

● 六十五 子의十七
○ 六十六 丑의十六
● 六十七 丑의十七
○ 六十八 寅의十五
● 六十九 卯의十六
○ 七十 癸의十五
● 七十一 壬의十八
○ 七十二 壬의十六
● 七十三 辛의十七
○ 七十四 己의十七
● 七十五 己의十六
○ 七十六 戊의十七
● 七十七 庚의十七
○ 七十八 庚의五
● 七十九 乙의十
○ 八十 乙의九

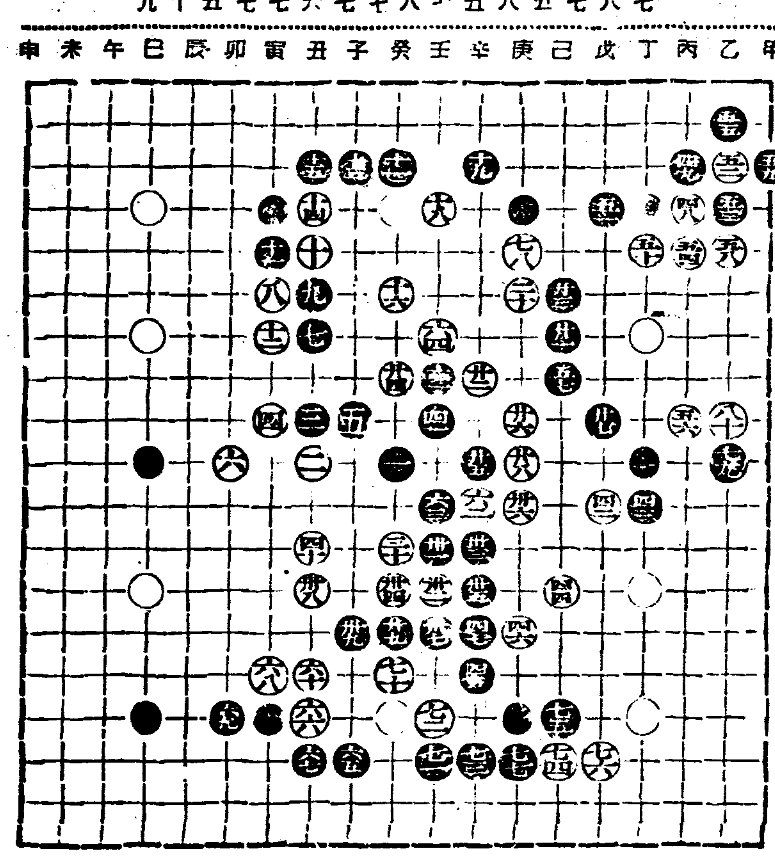

◆對局者談
白이 癸의十六將을 中央으로 引出하도 近似하나 寅의十七 黑圍後를 歷하야 陣地一區가 完結될뿐이다 黑은 子의十七로 外勢를 利用하야 耳角까지 連絡하니 能率로 看過된다 白 己의十七點이 價値가 相當하고 黑 乙의十도 同一한 手數이다 요다음 急先務가 何處인고

靈岩

靈岩郡廳 靈岩郡農會 職員一同 電話四番

靈岩警察署 署長 高田市郎 外 署員一同 電話五番

新北面事務所 面長 柳寅龜 外 職員一同

靈岩公立普通學校 電話一九番 校長 星子拾三郎 外 職員一同

新北公立普通學校 校長 兒玉豊 外 職員一同

靈岩面事務所 電話二二番 面長 金玹載 外 職員一同

德津面事務所 電話二三番 面長 崔基燮 外 職員一同

西湖面事務所 面長 崔奇洪 外 職員一同

鶴山俱樂部

西湖面牙川浦 金周炫醸造場

鶴山面檟川市 酒造業 河光商會 主 河先庚

始終面南海浦 南海醸造場 李祥顯

新北金融組合 理事外 職員一同

德津公立普通學校 校長 長沼致亮 外 職員一同

郡西面海倉 金在信酒造場

靈巖道岬寺 住持 高仁奉

都浦公立普通學校 校長 太田和一郎

鶴山公立普通學校 鶴山面事務所 檟川金融組合 檟川郵便所

始終公立普通學校 校長 佐藤精

郡西面事務所 面長 崔炫 外 職員一同

都浦面事務所 面長 鄭昌業

始終面事務所 面長 鄭奉玉

靈岩邑市場通 海東商會 申華成 趙進衡

鳩林公立普通學校 校長 北村正 外 職員一同

長川公立普通學校 校長 金昌鎬 外 職員一同

鶴山面協議員 河先庚

郡西面協議員 金在信

郡西面協議員 申性均

靈岩產業組合 理事 金鎬 外職員一同 (電話三四番)

司法書士 檟川聯合事務所 司法書士 李成在 同 李成敎

靈岩邑東武里 [illegible]名 氏

靈岩邑內市場通 綢緞布木 婚具一式商 崔頭羽商店

靈岩邑市場通 日用雜貨 貨物運送商 金三東商店

靈岩邑市場通 綢緞布木商 文鎭彩商店

靈岩邑市場通 綢緞布木商 崔光鎬商店

靈岩邑市場 北錦商店主 金大文

郡西面協議員 崔允達

郡西面協議員 金容彩

德津面協議員 崔晪洪

京都

京都市中京區中新道高辻上ル 綢緞布木 河合商店 主 河淸陽

京都市中京區中新道佛光寺下ル 朝鮮소리판專門 南昌商店 主 文昌憲

京都市中新道佛光寺下ル東側 朝鮮料理 新興館 主 朱村正吉

京都市西九條開ヶ町二三 內外白米店 梶田庄次郞

京都市高辻通中新道西入北側 朝鮮海產貿易 酒醬油卸問屋 許萬奎 電話本局(2)四二九七呼(西田)

京都市中京區壬生森前町二三 朝鮮海產物產 明太唐椒直輸 洪命用

京都市下京區東九條石田町三九 朝鮮소리판專門 朝日商店 主 鄭俊煥

京都市西新道佛光寺下ル西側 朝鮮소리판專門 三光商會 主 梁成煥

京都市西九條柳之內町 姜周彦

京都市右京區西京極大門町九 新炭商 金夢世

中央千本通佛光寺下ル 乾物商 金碩權

京都市東九條北河原町二四 古物各種問屋 金泰旭商店 電話下五二三五六番

大津市膳所粟津町一〇一七 朝鮮料理 東華館 裵禎珪

京都市東九條北河原町一八 鐵械カウェス 製紙原料 住宅管理 宋丁和 電話下五二三五六番

京都市下京區吉祥院管原町 朝鮮海產 明太醬油乾物 ゴム其他一式 鄭昌台商店 杉本幸一

京都市下京區中堂寺庄之內町 アンダ專門 李善周

京都市千本通綾小路角 自轉車販賣及修理 呂先東商店

京都市伏見區竹田七瀨川町四八 金今祚

京都市中京區千本松原上ル西入ル メリヤス加工 井上長次

京都市東九條宇賀邊町 朝鮮組 徐三鳳

京都市西九條開町十一 朝鮮組長 柳奉達

京都市西九條柳之內町九二 朝鮮海產物 醬油商店 金太戊

京都市四條通西大路綾東入 朝鮮料理 長春亭主 姜桂祚

京都市三條通西大路東入 綢緞布木 소리판 東亞商會 主 張東熙

下京區吉祥院西浦町六四 徐淳植

京都市下京區東七條高瀨町二一 古物商 張元達

京都市下京區東九條上殿田町 公設代書業 金君玉

京都市中京區西之京原町 古物商 ウエス 鄭萬燮

京都市伏見區竹田七瀨川町四八 衛生組合長 金泰圭

吉祥院學區會議員 趙宇植

京都市中京區壬生溝下町二一 絞り加工一式 李乙龍

東山區山科厨子奧尾上町 醬油專門 吳泰錫

京都市下京區中堂寺庄之內町 崔萬秀

下京區柳下町六二 醬油乾物 崔百文

東山區[illegible]院町四〇八 水洗業 黃鳳洙

昌寧

昌寧郡農會

昌寧 道會議員 河駿錫

昌寧酒造株式會社 常務取締役 河翔錫

昌寧 慶南自動車株式會社

昌寧金融組合

昌寧邑內 醫師 姜泰珪

株式會社 大邱商工銀行昌寧支店 支店長 森龍雄

昌寧邑 合資會社 大昌商會

昌寧醫院 醫師 許業

昌寧產業組合

昌寧郡高岩面中大里 李根馥

昌寧郡 昌寧面職員一同

慶南昌寧邑 昌寧貨物自動車運送組合 電話六番

昌寧邑內 河昌圭

昌寧校長會

昌寧 道會議員 柳達永

昌寧邑內 貨物自動車業 朴河鍾

昌寧郡遊漁面 職員一同

昌寧邑內 岡惠七

昌寧邑內 金尙守

慶南昌寧新市街 紬布雜貨 綿絲 河明九商店

昌寧藝妓券番

昌寧邑 城山面職員一同

昌寧邑內 公醫 中山友記

金城

金城驛前 金專俱樂部

金剛線金城驛前 ㈢金城運輸組 ◉朝鮮運送株式會社金城取引店 代表 金動樂

金城驛前 金城醫院 公醫 申丞雨

金城公立普通學校

金剛山電鐵線昌道驛前 朝鮮料理 白雲館

昌道驛前 廣生醫院 公醫 韓商玉

金剛山電鐵昌道驛前 電鐵承認 ㈧昌道運送店 ◉朝鮮運送會社取引店

金剛山電鐵線昌道驛前 昌道醸酒組合

金城森林保護局 主事 荒竹正吉

金城金融組合

金城驛前 廣信商店 主 崔暎銜

金城驛前 同興昌商店

江原道金剛線金城驛前 綢緞布木雜貨 德順興商店

金城驛前 崔盛源

昌道里 金允燮

慶州

慶州本町通 ビクター コロムビア ポリドール オーケー 特約店 一心堂樂器店

慶州邑東部里 合同印刷所

慶州邑 慶州醸造株式會社

慶州西部里 農村振興組合長 金再權

慶州飮食店組合長 鄭漸達

外東面入室 申鍾休

慶州江西面 鄭柄璨

慶州 安康醸造株式會社

慶州江西面 黃修光

慶州妓生券番

慶州邑內 朝鮮料理 茂悅閣

慶州邑東部里 古蹟遊覽 岡本自動車部

慶州邑皇南里 朴鎔述

慶州產業組合 鄭柄翰

外東面職員一同

慶州邑事務所 井上茂

見谷面職員一同

慶州本町通り 和洋雜貨 松屋百貨店

株式會社 慶尙合同銀行 慶州支店

乾川 朴炯彬

乾川 司法書士 李大坤

乾川 林寶七

山內面藥谷公立普通學校 金基鎬

安康金融組合 李相珪

眞正한 高級眼科藥

쓰리지안코、압흐지안함

로-도안약

ROHTO

井上獨逸博士處方
中尾藥學博士指導

結膜炎

結膜炎이라는것은 結膜、即眼瞼의 속과 眼球를덮고잇는 粘膜에일어나는 炎症으로世俗에 둘린눈、눈곱끼는눈、부은눈、붉은눈이라는것이 이것이다。原因은K・W氏菌等의 黴菌、塵埃、强烈한 光線等이며、그症狀은 輕할적에는 結膜의 充血眼脂의 分泌、眼瞼의 腫脹等이지마는 그것이 重해지면、充血과 腫脹이 甚하고 或쑥쑥쑤시며 또 밝은光線에 對하여서는 눈이부셔서 눈뜰수가 업게된다。이結膜炎의 療法으로는 每朝洗面할때에 淸水로 눈을씻어 眼脂等의不潔한것을훔처낸뒤에 로-도안약을 一日、二三回點眼하는것이 有效하다。로-도안약은 그殺菌作用으로 病原菌을 殺滅하고、消炎作用으로 炎症을 消散하며、收斂作用、鎭痛作用으로 充血과 腫脹을 낫게하고 痛症을 그치게하는 機能이 綜合的으로有効한 作用을 하는것이다。

角膜炎

角膜炎은 世俗에 삼눈、찔린눈、흐린눈、진물른눈이라하는것들인데、眼球에 검은자위에 생기는眼疾이다。原因은 草葉이나 나무끗에 찔린境遇、或은 結膜이 進行續發하는境遇가만코 검은자위가 흐려지고 흰삼이 서서 눈이 침침하고、或은 눈물이나서 눈갓이 진물르는수가잇다。療法은 大體 結膜炎의 項에서 말한것과 가티하면 고만이나、로-도안약의 優秀한 消炎作用은 角膜의 炎症에 對하야 極히 有效하게 作用하야 그 收斂作用으로더부러 눈흐린것을 업새고 진물른것을 고치며、炎症이 减退됨을따라 눈물은 적어지고、鎭痛作用으로 疼痛이 抑壓되는것이다。

適應症

結膜炎、角膜炎、도라홈
學校眼炎、眼瞼緣炎、疲勞眼
結膜充血、角膜翳、麥粒腫等

俗稱
上氣된눈、둘린눈、진무른눈、눈곱낀눈、붉은눈、흐린눈、삼눈、저린눈、어둔눈、雪盲、찔린눈、부은눈、뻑뻑한눈

어린애의 眼疾에 對하야

二、三歲以上 七、八歲때까지의 幼兒들에게서 흔히보는것이어니와 아침에 일어날쩍에 눈곱으로 눈이 딱들어붓터서 甚한것은 눈을 뜨지못하는수도잇고또갑작이 눈의흰자위가 淡紅色으로 充血하는 境遇도잇다 이것은 흔히는 急性結膜炎이 되는것이다。애기네들의 點眼에는 小兒專用으로 特히 處方調製한『小兒用로-도안약』이잇서 쓰리지안코아푸지안코 安心하고 使用할수 잇다。

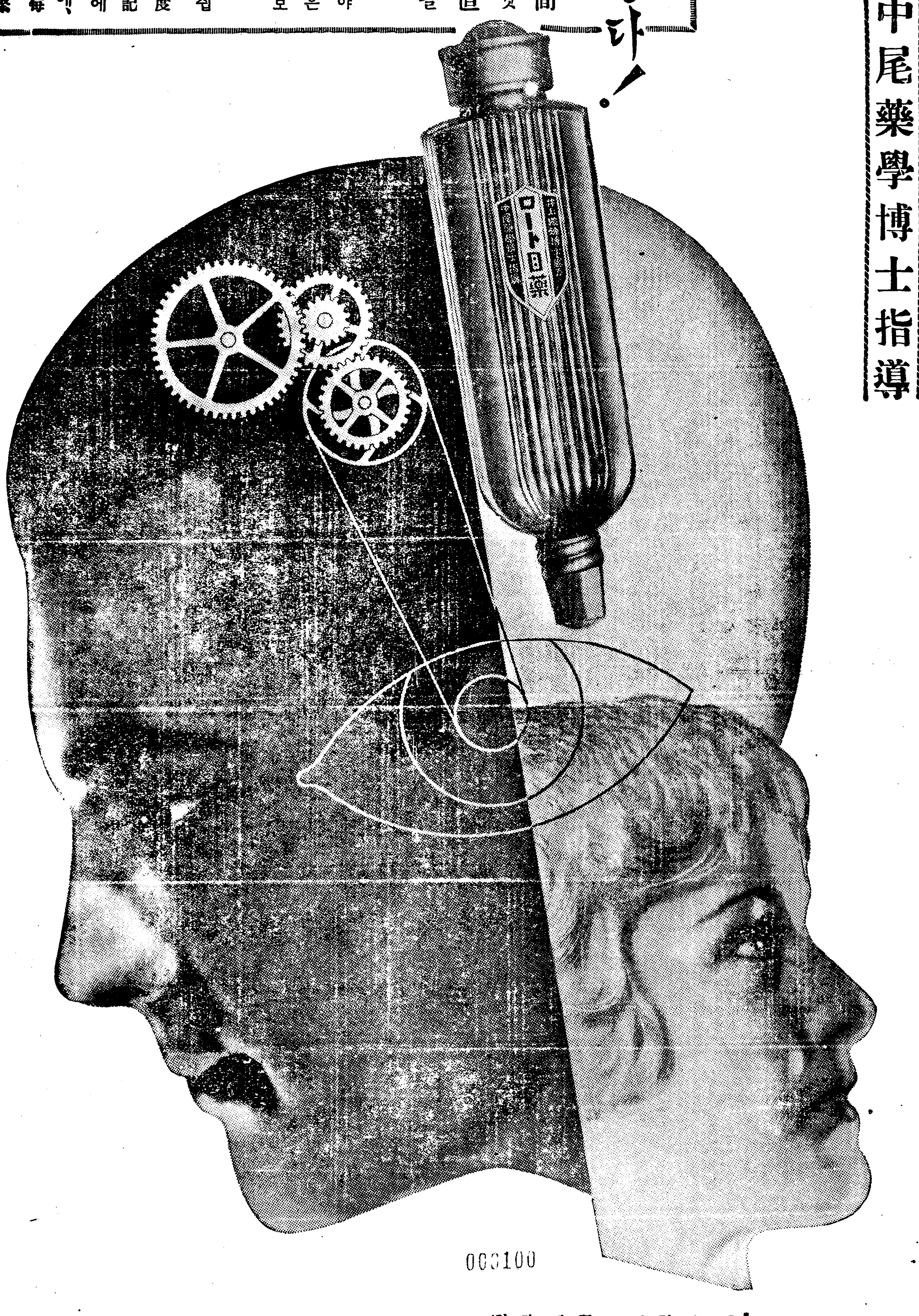

000100

眼은腦를支配한다!

度數가맛지안는 眼鏡을 쓴다거나、或은長時間 過度하게視力을쓸때、頭痛과、倦怠를느끼는것은 누구나늘 經驗하는바이다。이것은 卽눈이直接腦의 作用에 關係하고 腦를 支配하는것임을 分明히證明하는바이다。

이러한 狀態로 되는것을 醫學上으로는 眼精疲勞라하야 近代人特히細文字를읽고쓰고하는 學生과 事務家、或은長時間裁縫에從事하거나、職業的으로 微細한 物體를보는 사람들에게 흔히잇는 近代的疾患의 하나이다。

眼精疲勞가된 境遇에는、처음에눈이疲勞하기쉽고、物體가 朦朧하게보이고 頭痛이나고 頭重이되는程度이지마는、이것이 더지나면 睡眠이不好하고 判斷力과記憶力의 减退를 보게된다。이러한 症狀을 自覺한 境遇에는 決코 放任하지말고、그原因이될일을 避하는 同時에、로도-안약과 가튼 健眼에効果잇는、適當한 眼藥을每日數回點眼하야 눈에 休養을주고 눈을 愛護하는것이 緊要하다。

新案特許

로-도式 自働點眼容器

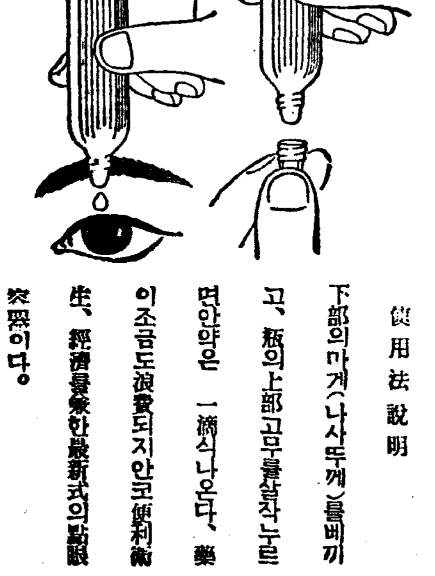

使用法說明
下部의마개(나사뚜게)를벗기고、甁의上部고무를살작누르면안약은 一滴식나온다、藥이조곰도浪費되지안코便利衛生、經濟를兼한最新式의點眼容器이다。

生産合理化
藥價低廉

小甁	二十錢
大甁	三十錢
德用	五十錢
小兒用	二十錢

全國藥店에서販賣함

本舖 山田安民藥房
營業所 大阪市東區南久寶寺町
工場 大阪市東成區猪飼野町

土改事業中止와그實蹟
整理案實施는 救濟가될것인가
⑥……洪鍾仁

九、整理案內容

制度의 缺陷과、稅川에 對한 貸人의 缺陷이 해를 거듭하며 農民된 水利組合은 昭和七年까지에 五十二個組合으로 一百組合米穀의四分之一以上을 占하여 不良組合이라는官의 烙印이 찍히웟다、繳償는 多少 回復하기도 하엿스나 組合探算을 마춤程度가 못되엿슴것은 勿論、耕疾의 高利負債는 疲弊한 農民의 收入을 기달림 餘地는 더욱 업세는것이다 個人의 營利會社와이면 차라리 破產도 淸算도 할道理가 잇슬것이지 몰으나 國家政策上 官力에 依하여 遂行되엿든 事業이라 全農民(國民)經濟上 밋치는 影響은 政治的으로 一層 重大한바잇서 根本的 救濟의 大手術이 업슬수업섯다。그러기까지에는 亦是 相當한 工作過程이 必要하여 겨우 昨年中에야 그 案이 實施되게 되엿든데、그前인 昭和六年以來의 臨時對策이란 것을보면 不定組合의 繳入欲陷을 補하여 延期金滯貸金을 引用하엿다 即 昭和六年에 四十二萬圓 同七年에 百七十萬圓 同八年에도 同額인 百七十萬圓等이엇다 이것도 組合이 負擔하여야할 債務의 加重이엇든 勿論이다 그러면 昨年부터 實施된組合의 救濟를爲한 整理案은 어떤것인가를 보기로하자

◇

總督府當局의 記錄을빌면아래와 갓다 即—

▲水利組合의整理

朝鮮에 잇서서 水利組合은 產米增殖計劃以來 發達하야 昭和九年十月末現在 組合數 百九十六、地區數 二百二、事業 面積 二十萬 七千三百八十町步에 達한다 大部分은 事業을完成 하엿스나 組合中에는 災害其他不測의災害를만나 多額의 復舊費及改良工事費를要하고 더구나米價下落으로 償務는年年增加하는 一方、組合費徵收成績等은 當初計劃에 達치못하고 이때문에 組合債의 償還은 依히困難하야 故로 昭和十年四月 左記의要項에依하야 根本的整理案을 樹立하엿다

(一)甲組合 廢止할組合、每年度組合經濟費를 自辨키不能한五個組合은 그償務總額八十九萬圓中 組合의負擔할수잇는額十三萬餘圓을減한殘額은 國費及殖銀行會社에서 折半式負擔하고 組合을廢止함

(二)乙組合 (組合償還 償還할組合中國庫補助를要할組合)

1、經營困難의程度가 特히甚한三十五組合에對하여서는 組合債二千九百萬圓의金利引下와 償還年限을延長할것、

2、年賦償還額에 比하야組合의負擔力不足하는 金額을 每年度國庫에서 補助(總額一千六百四十七萬圓)하는것、償還期限은 三十年以內償還을 終了하는 三十年以後二十年以內에 하여交付함、또그後二十年以內에서 國庫에反納식힘、

3、關係法令을 改正하여 理事及技師를 官選으로하고 給料의補助를함것。

4、更生水利組合聯合會를 組織하야 整理實行의 中心機關이 되게함。(그러고 更生水利組合聯合會는 昭和十年五月十四日付로 設立을認하고、同十六日第一回總會를開催하엿슴)

(三) 丙組合(經營이 困難하나 그程度가 比較的輕한것)二十八組合에對해서는 組合債二千萬圓의 償還年限을延長키로함

(四) 改良工事의實行、前揭乙組合及丙組合의 工作物로서 維持管理上 放置할수업는것을特別補助工事로하여 改良工事를 施行케함

◇

以上의 整理案을 一瞥함에

一、廢止組合는 損害를 國家와勸業銀行會社가 負擔하는것

二、組合債負擔에 不足額을國庫로補助하되 其實은 追後에返納케하야 其實은 補助라고할수업는것。但 償還期限을 延長이 달려서 低利子를 融通함이 補助의 形式을 케取하엿슴에 不過한것。

三、組合償還年限의延長等을할수잇는데、그中에서 組合債償還에 國庫補助가 千六百四十七萬圓이고、償還年限延長된 額이 二千萬圓으로 그額이 第一만타 이것으로 보아 그 救濟整理는 國庫補給이 업슨 아니나 結局거이 大部分의額이 組合員의負擔에 歸하는 새로운 形式의 負債임을 免치못한다。當初의事業計劃에잇서서 國庫補助와 其他의國家助成施設에 依하면보다 高利債에 依하여 온더이라 그 救濟를 爲한 最後의 整理案이라할것도 以上의案에서 다시 더바라기도 總督府當局에向하여서는 힘든일가기도하다。大體에잇서서 金利引下、償還年限延長은 農民의 要望이기도하엿고 또當局으로서도 標榜한 政策이기도가하다。그러나 果然이것이 結果는 農民의 負擔을 (農民救濟)에잇서서 어떠한利害를 가저올것인가? 筆者는 여기에 속히 明答을 할수업다는 利息算이 的確한 現代金融의 體性을 說明할 必要를 느낀다 (계속)

果然農家經濟力充實?
春肥需要旺盛
朝鮮內硫安暴騰
總督府로서는別無對策으로
自給肥料奬勵而已

硫需工業景氣가 昻騰하여잇는 一面에 昨年以來 農產物價格이 一般的으로 漸高의 趨勢를 보이게되자 硫安業者들은 機會를 일치안코 農村에對한攻勢를 取하야 요새 朝鮮의 硫安市勢는 建値四圓九十錢이나 實際賣買는 五圓二十錢이라는 昭和二年以來의 高價로 日本內地보다도 오히려 五錢乃至三十錢이나 놉다 이때에 春節의 需要期를 압두고 農家에서는 큰 困難을 當하고잇다 朝鮮의金肥需要를 보면 昨今中만도 約四十萬圓假量으로 그中硫安만이 二十六萬噸에 約二千六、七百萬圓인데 朝鮮은與商의 大朝鮮會社를 가지고잇서 年產三十五萬噸中 十萬噸假量은 日本內地로 移出까지보고 잇는데이나、現在總督府로서는 그配給統制를할 何等의法規가 업슴으로 右는 紛料渦中에잇는 例의 日本內地朝鮮產業의 一元統制要望의 具體的表面化라할것이로 農林省과商工省의 處置를 기다리는수 박게업다、農林省으로서는 農家經濟를 爲하여 外安輸入의 必要를 主張하고 잇스나 商工省으로서는 國內業界의保護를理由로 躊躇하고 잇서 압호로 如何한 對策이 잇슬는지 注目되고잇다、그런데 昨今朝鮮에서 日本內地以上의高價를 보이고잇슴에對하여서는 總督府에서는 販賣會社에 無理가업도록 注意를주며 또一方으로 地方販賣人의挾雜이업도록 地方農會等에 注意를식히고잇스나 그보다는自給肥料를 積極的으로奬勵하여農家經濟의急迫을 緩和케하는수바게 道理가업다고한다

五圓二十錢
昭和三年以來新記錄
朝鮮은一層高價로

朝鮮內 肥料界는 新春에 드러와서 春肥需要가 依然 旺盛하야 南朝鮮湖南線方面의 實需가 意外로 激增한때문에 昨年以來 漸騰步調에잇든 肥料市勢는 더욱 昻騰에 昻騰을 거듭하게 되엿다 卽硫安은、目下 朝鮮內 은대일五圓二十錢가량을 唱하야 昭和二年以來의 高價를 示하야 昭和六年의 暴落時代一圓九十錢의 低價에 比하면 三圓三十錢의 暴騰이다 그原因은

一、各社增產計劃이 一齊히 느저진것

二、春肥需要가 一時에殺到하야 供給이 不足케된것

三、市勢가 노픔을 不拘하고 農村經濟力의 充實로 노픈갑에 躊躇치안코 사는것

等이라고하는바 日本內地가 四圓八十五錢乃至 四圓九十錢가량을 唱하고잇슴에 比하면 朝鮮은 一層高價이라고한다

外安追加輸入決議
十七日東京에서

則須과가티 硫安市勢가 暴騰하엿스나 朝鮮에잇서서는 總督府의方針일에 朝鮮은暴騰轉을 하는同時에 그노픈갑을 눌느고잇는더이라고 한다 그러나 이노픈갑은 容易히 阻止키어려울形勢이며 또 今月十七日에 東京에서 열리는硫安配給組合理事會에서 外安의追加輸入이 決議되드래도 그市況에는 큰影響이 업슬것이라는觀測도잇다

外地產業도 主務大臣統制
產統法改正點內容

重要產業統制法의 改正은 벌서부터 商工省當局에서 農林、遞信兩省產業合理局等과 愼重會議하야 이지음 改正成案을 어더 十一日付로서 法制局에 廻付하얏는데 이 改正案의 內容에對하야 總督府에 到達한 情報에依하면 右改正은 重統法을 國際하는 各種의 輿論을 加味하야 카르텔強化促進의 反面에 트러스트 카르텔의 弊害 矯正的趣旨도 參酌하야 第一條로 부터 六條에 各히 修正을 加하얏는데 特히 注目할것은 새로 外地產業統制問題를 新條文에 加味하야 主務大臣이 必要를 認하는境遇 勅令에 依하야 이를 統制할수잇다는 條項을 加하것

未着手鑛區千餘
四百區取消方針
◇……投機로出願이만타고

年來로 膨脹한產金熱로各地에서 들어오는 鑛區出願은 極히 만혓스나 그中에는 堅實히 事業에着手하지도 안코며 手續만해두고 投機를하는等 그弊害도不少함으로 總督府鑛務課에서는 그整理의必要를 늣기고、鑛業令第二十九條一項에 依하야 『鑛業權』을 設定하고 一年을 經過하고도 事業에 着手치를 하지안튼지 또는 事業에 着手한後 正當한理由가 업시 一年以上 事業을 休止한者、又는 正當한理由를 申告치안는者에게 鑛業權을 取消하리라고하야 昨年末까지에 申告하기를 通告하엿섯스나 昨年末現在 未着手鑛區一千百十五件中約七百件만이 申告를 하엿고 其餘의 約四百件은 何等에 理由를 申告치안흠으로 斷乎히 鑛業權을 取消할方針이라고한다。

× × ×

京城倉庫在荷
十二月中各增加

【京城手形交換所調査】十二月中의 京城府內倉庫貨物出入狀況은 今月入庫 [illegible] 今月出庫 [illegible]으로 結局 月末現在高는 十一萬五千二百六十四個、一百九十萬八千八百九十七圓으로 前月末에 比하야 個數三萬九千二百七十一個 四十三萬四千四百九十圓의 各增加이라고한다

京城商議豫算

京城商工會議所의 明年度豫算은 事務局의 查定이 끗낫슴으로 十五日 役員會에 附議키로 되바 總額은 約十二萬圓內外로 役員會終了後 廿五、六日頃 議員總會에서 審議할러이라고

現銀使用融通令
紙幣缺乏을緩和코저
銀貨로決算을許容

【東京電話電通】十二日 某處入電에依하면 中國 國民政府는去九日附로서 財政部의 名에依하야 如左한 現銀使用融通令을最高軍事委員長과 各省政府首腦部에通達하얏다。

法幣又는 法貨融通이 缺乏한 地方에서는 반드시 紙幣에依치안코 銀貨로서決算할수잇슴

卽 中國에잇서서는 幣制改革에 依한 銀國有以來 現銀은 一切 中央銀行에 吸收된結果 國民의 現使用은 事實上停止되고 또銀과 引換하야 發行된 現銀紙幣는 그대로 奧地에 止하고잇는 狀態로서 地方銀行의多數로 銀紙幣의缺乏을訴하기에 至하얏다 그一例로서는 山東省靑島의 中華紗績에서 十萬元의工賃支拂에도 窮하고잇서 右와如히 全國的紙幣缺乏은 舊正月의 決濟期를압두고一層深刻化할으로 現銀使用令은 有數和策으로서 採用된것이라한다

富寧水力着工期

東拓이 單獨起業하기로되어 目下準備中인 咸北富寧水力電氣는 認可申請을 三年前부터 遞信局에 提出하고잇슴으로 起業者側의 諸準備만되면 直時認可되리인데 施工認可申請도 할必要가 잇서 着工은上半期中으로될모양이다 電力需用處는 當初發起者이든 野口遵氏와 關係事業으로 第一期計劃에 依하면 二萬八千키로로될것이오 工費는 五百萬圓을 要하리라한다

滿洲兩製麻合倂

【大連十三日發同盟】滿洲特產과 하가시로 重要視되는 滿洲麻袋生產의 統制機運이 熱하야 滿洲製麻(百萬圓)와 奉天製麻(二[illegible]

通貨安定問題
②…債務國으론不可能

이리하야 世界經濟不況의結果 通貨制度上으로 世界를 다음의數區로 分하게되엇다

一、金本位를 抛棄하고 新平價를 決定치안코 爲替도 顯著히 制限치안혼 諸國、스타ㅡ링地域(英國及그屬領、印度、스칸지나비아、알젠친、埃及)及日本

二、一時的으로나 永久的으로나 新金平價를 決定한 諸國는 米國、白耳義、젝코슬로바키아

三、磅弗의 金下落의際 金本位를 維持하고 그後 平價를 變更치안혼 國家 卽 金뿔럭

四、獨逸、伊太利、匈牙利等의 債務國 表面的으로는 金本位를 維持하고잇스나 對外債務의 支拂을 停止하고 또 非常히 嚴重한 爲替統制를 져우고 水準을 保持하고잇는 國家 卽 事實上은 外國債務者에 對하야서는 通貨는 顯著히 低落한더로 萬若 爲替를 自由放任하면 商時 國內的으로도 顯著한 通貨下落을 惹起한다

×

그리고 스타ㅡ링地域相互의爲替는 大體 安定하야잇다 金뿔럭內와 米國과의 間도 金뿔럭이 何如間 現在의平價를 維持하고잇는限、事實上 固定되어잇는 假裝金本位國인 最貧困債務國은 全然 自己의 通貨安定維持의 힘을 갓지못하얏스나 過去 五個年間에 이 債務國의 對外債務도 漸次로 解決되어가고잇다。對外債務에 이러한 變化를 擧하면 如左하다。

1、로잔ㅡ누會議는 不成果이엇스나 賠償金은 事實上 消滅하얏다。戰債는 아직 남어잇서 米國과 債務國과의 間에 協定을할 必要가 잇다고하나 이도 米弗과 磅과의 安定이 實現으로 必要하면 이를 打破함과 如한協定을 米國이 主張하리라고는 생각되지안는다。

2、英及 中歐諸國의 外債는 磅及弗의 低落으로 대단히負擔이 輕減되고 外債의 買入償還도 만히 進行되엇다。

3、그他의 債務國 오ㅡ스트라리아 그他의 英國領等의償務國의 外債도 同樣의 低落及 食料品、原料品의 價格이 騰貴한結果 輕減되엇고 南米債務國은 債權國과의 間에 紀債計畫이 成立되엇다。

4、農產物價와 工產品物價의 差가 대단히 減少하얏다

5、短期金利가 顯著히 低下하얏다。

6、金에對하야 通貨價値가 低落한結果 世界金生產은 著增하는同時에 印度의 死藏金이 多量으로 解放되엇스며 따라 金本位를 復歸한다 할지라도 物價는 低落치안코 오히려騰勢를 示하리라고 보인다。

×

即 以上의 諸變化로 前者 過度한 物價下落이 將來한결될수업는 內外債務의 重壓이 消滅하고잇슴을 알수잇다。그러나 아직 太半의 債務國의現在債務를 返濟할수도업고 償還計劃도 樹立되지 못하야 爲替管理를 解除할수업는 狀態에잇서 如斯한 爲替制限이存在한은 物價水準이나 爲替水準이 尙今 不均衡을 未脫한것을 明白히 證左한다。換言하면 債務國에는 眞實한 通貨安定의基礎가될 背後의 經濟的均衡狀態가 아직 準備되지못하얏다。

—(繼續)—

對外爲替市況

【東京十三日電話同盟】東京爲替

對米 賣 二十九弗十六分一 買 二十九弗十六分三

株式 戾賣不勢 反弱

商況 (十三日)

大阪爲替

對英	賣	一志二片三十二分一
	買	一志二片十六分一
對米	賣	二十九弗
	買	二十九弗十六分一
對英	賣買	一志二片三十二分一

前場伸惱

休日을지난 今朝前場은 米棉高나 스털低이오 米日爲替二十九弗十三仙으로 大暴騰인威壓이잇서 諸株伸力不繼이오鈍狀이엇스나 即再昨前引에比하야 東新四十錢低인百六十六圓丁 大新二十錢低인 九十四圓六十錢 日產三十錢低인 七十四圓三十錢 朝新十錢低인三十圓六十錢 鐘新四十錢高인 百五十圓九十錢 朝取七十三圓丁에各大引이고 帝人百十九圓丁 日產新二十一圓八十錢으로 二十二圓丁이잇섯다

後場不勢

後場은 戾勢不勢이엇스나 前引에比하야 東新七十錢低인 百六十五圓三十錢 日產六十錢低인 七十三圓七十錢 鐘新六十錢低인 百五十圓三十錢이 各大引 其他保合 拓新十六圓十錢

爲替高의重壓
續出되는惡材

七日百六十三圓丁에까지 賣込되든東新은 前週末 日英同盟說을 傳하야 百六十六圓三十錢에까지 三圓三十錢棒을 갈고 反足되엇스나 今朝는 米日爲替가 二十九弗十三仙으로 暴騰된 重壓에겨우 百六十六圓四十錢의 高價를보이고 五圓臺로 伸惱이엇다。東新에는 王整理未了인채 東京東新短期取組는 依然四十二萬餘의大量이 그대로잇스며年初以來米國農事調整法案違憲判決 米國平價切下說等으로 米日爲替가暴騰되는 重壓이생길뿐아니라 內外諸情勢가 混沌한마큼 市勢는亦是無伸保合으로 結局整理買行의 것이아닐가한다。

모다거정거리
財界樂觀尙早

◇米國財界動搖=A·A·A違憲判決에對한 平價切下說을 傳하며 弗의 落勢가 滔滔하야 米日爲替는 二十八弗十三仙으로 大暴騰을 報하얏다。日本으로서는 直接的으로 米日爲替의 暴騰影響이크며 間接的으로 米國財界動搖가 注目된다。

◇軍縮決裂影響=軍縮會議決裂은 豫期하얏던일일로서 지금은 軍需工業株가 活況을呈코 잇스나 各國의 軍擴競爭이 잇다드래도 日本의財政均衡이 이以上 保持될지疑問이오 增稅期를 一步速進식힐지도 모른다고 軍部會議決裂影響은 相當히 廣範圍의것으로서 軍需株買는 妥當視된다드래도 財界大勢樂觀은 尙早이라것다。

▲東新의強弱觀

市勢前途에 對하야서는 諸說이 紛紛한데 東京地場은 『東新의玉整理는 日前低價에서 十圓低即 昨年高價에서 二十五圓低가잇서야完了될것으로서 그러치안코머 무적거리면서 或是 反戾되는等으로 整理를遲延하면 할수록자미업다』라하며 이에對한 强氣는 말하되 『東新만 賣叩하드래도 事業株가强調이면 잘떠려지지안흘것이다 此邊에서 保合하는市勢는 地味가조흐니 二月에는大好轉이라』云云

短期配當落

=朝鮮鐵行新株는十五日부터 殖銀鐵行新株는十六日부터各短期取引配當落

東京國債市況

【東京電話電通】乘替取引으로五分債는 國庫商狀이오 米債는爲替高로一圓三、四十錢急落이엇다

甲五分利 一〇五一〇 佛貨四分利 一八六九〇

期米 卅圓關門 肉迫

前場小軟

再昨後場 阪地三十二圓〇六錢止와共히 二十九圓八十八錢에 場을止한 當市場은 一休今朝에入하야 阪地初付三十二圓〇五錢인 一丁反落을據하고 二十九圓九十一錢인 反히三丁高로 場을始한後 阪地三十二圓으로 小强하엿다가 〇二錢에 止揚함을伴하야 八十二錢까지 下押하엿다가 八十七錢에 場을止하엿다

後場好勢

後場은 二十九圓九十錢에 三丁高로始場後二、三、四節은新高價인 九十八錢이고 五節은 九十九錢으로 三十圓關門을 肉迫하고九十六錢에 止場하다

下押은一時的
步調依然堅實

阪地는 十丁의下押도업시 一氣로 五十餘丁의 昻騰을 告하야 三十二圓의 關門을 突破하고當地는 今朝二十九圓 九十一錢의 高價를示하엿다 更하면 阪地는三十二圓臺를 突破하만함 一張一弛의 關門戰에 엇지안흘것도가르나 步調는 依然 堅實하야 深押을豫期키難할모양이다 米는 追到하엿슴에도 農家는賣惜을으로 集散地의 米價가 低落하려야 低落할 餘地가 업서지하고 堂島와 如한 六市場에서는 馬越、海堀、山西等 一流筋이 出動으로 今後四十圓을目標로 하는 買物이 續出하는 光景이다 四十圓의市勢는 農家期에 入하야 大火災가이기外에는 容易하지못할것이나 그러나 最高公定米價를 三十三圓二十錢으로 決定하마슴 그程度의高價는 容易히出現할이라하야 買方은少毫도 遲疑이업시 持久戰을 繼續하고 잇다今後果如何?

今日財界 (十三日)

◆米	(單位錢)	今日	前日
仁川玄米	先限	[illegible]	[illegible]
大阪期米	先限	[illegible]	[illegible]
京城(三等)		[illegible]	[illegible]
正租(仁川)一等	一石	[illegible]	[illegible]
一斤	價三等	[illegible]	[illegible]

◆市中金融	一匁貸	一匁借
銀金	十二圓六十錢	十一圓五十錢
	二十三錢	十三錢

◆株		今日	前日
朝取		[illegible]	[illegible]
東新		[illegible]	[illegible]
日產		[illegible]	[illegible]

◆商品		今日	前日
大阪綿花		[illegible]	[illegible]
大阪棉絲		[illegible]	[illegible]
大阪人絹		[illegible]	[illegible]
大阪砂糖		[illegible]	[illegible]
紐育綿花		[illegible]	[illegible]
現		[illegible]	[illegible]
銀		[illegible]	[illegible]

政府의態度와
農家方針一考

農家의 方針은 依然變치안코政府의 買上을 唯一한 好機로하야 實情不合하는中이며 政府는將來의 高米價를 抑壓하려면米出盛期인 此際에 買上하지안코면 買上할機會를 逸하기가 쉬음으로 不遠한時日에 買上을發表할듯도하나 그러나 昨今의米價가 넘으나 高價임으로 例의買上問題가 解消되지안흘가한 商談도업지아니하다 果然政府가 當分買上을 保留한다하면 農家의狼狽的賣物이 업지안흘것도 가르며 又는短期貯藏의 解除及 春暖期의到來와相俟하야 賣惜하는農家의態度가一變하기가 十常八九일것도갓다 그러면正米界는 一朝實勢壓迫을 免치못하게될것이오 比機를利用하야 政府는買上을實行할지도 亦未知임으로 政府의 態度如何와 農家의方針如何에依하야 압흐로의米界는 興味가津

市場六感

株 日英同盟說로 뛰어보앗스나 今前場은 爲替高로伸惱▲日英間에 極東政治協定이 進行되다하며 英中兩國의 滿洲國承認이면 極東天地가 平和케되리라는것이 前週土曜上進의原因이라고▲그러나이는 佛國 西某新聞紙論評에 日英提携를 報道한 程度의것으로서 아즉眞否未判▲軍縮決裂後의 國際政局 一層複雜이 豫想되는때 外交에 能한 英國이 果然日本과 提携할가? 輕信은 못할일▲軍縮決裂로 東新 暴騰이란 종작업는 소리이오 日英提携가 一般의 期待와 가리 實現된다면二야말로 暴騰이겟지만 그러치혼크限 東新은 기껏해야 十五圓押에 對한 半値戾程度 이것나는것이 某場人의所觀 ▲昭和三年七月東京短期東新百九十五圓이 天井이되고 二個年떠려진後 十四個月波하고 후ㅡ버블氣를 天井으로 大崩하얏슬때와 지금이 꼭갓다는말이잇다 ▲그래서 이번도 昭和八年二百二十九圓天井에서 約二個年떠려지고 十三個月波하고나서 지금崩하야 二月大底入이리라고

米 阪地三十二圓〇六錢까지 昻騰한後에는 幾分伸惱의 光景, 關門戰이란 大槪如是하것다▲그러나 下押의 步調가 微微할뿐으로 小押後에는 다시 底堅味를 添한다▲賣玉堂島市場을 中心으로한 馬越、海堀、山西等有力側의 買物이 續出하는光景이니 當分深入은 雜望▲當地市場은 金太의 單獨買의 買爛觀으로 大槪米穀側의 光景을示한다▲此現象으로보아 서는一落을 示할뜻하나 그러나 產地農家의 賣物이 稀薄하야 正米의爲强을示한즉 참하리押目買가 得策일것가다▲그런데 此에反하야 政府가當分買上을하지안코 春暖期에接하는때는 農家의狼狽的賣物이 업지아니할것이오 딸하서正米界는 實勢壓迫을受할모양이엇다▲그리되고보면 政府는그機會를利用하야 買上을發表하기가十常八九▲그럼으로 此邊에서買圖를 하기로되는 賣할수업고 그反映으로 買辯도 하지안흘수업는걸

仁川在米增加

【仁川】今月十二日現在 仁川在庫米는前週에比하야 合格米三六、六一七叺의增加를示하엿는데 在品을細別하면 左와如하다

▲玄米(政) 一七九、五三〇叺 (民)二六四、一二二叺五斗入一〇、二五五叺 ▲白米五〇七叺 ▲正租叺入 (政)八六、九三二叺 (民)二〇七、九八七叺俵入(政) 一八、五九一俵(民)二、二七〇俵 ▲大豆四五、四九二叺 ▲小豆四五〇叺 ▲大麥(白)一、〇七七叺(裸)三四五叺三七八俵 小麥二七、二七四叺 ▲粉白米一、八五六叺 ▲粟二〇〇叺 ▲荏子一、七〇〇叺 ▲胡麻九八五俵 ▲胡麻一一八俵 ▲綠豆九八叺 ▲蕎麥一、〇二五叺

朝取期米取組內容

◇賣方 ◇買方

	賣方		買方	
當限	[illegible]	[illegible]	[illegible]	[illegible]
中限	[illegible]	[illegible]	[illegible]	[illegible]
先限	[illegible]	[illegible]	[illegible]	[illegible]

堂島前場賣買

先限	[illegible]	[illegible]	[illegible]	[illegible]
中限	[illegible]	[illegible]	[illegible]	[illegible]
當限	[illegible]	[illegible]	[illegible]	[illegible]

▲賣方=朝鮮側 東京側 中東側

町田中貢

▲買方=桑名 鈴木側 馬越山崎 强氣

各地正米

京城上放 淸算의 好勢와各地高로 二十錢上放인 丸仁三等二十九圓二十錢 四等二十八圓九十錢 一等白米十二圓五十錢

仁川昻進 日本內地 定期側의買付가 旺盛하야 產地强調와 相俟하야 市勢二十錢 昻進이오 市場實物은 依然적엇다 丸仁三等二十九圓 二十錢 四等二十八圓九十錢 一等白米十二圓二十錢

釜山昻化 市場實物八千叺 淸算期近의 便勢로 日本內地定期側의入荏가 續行되고 日本內地賣收減豫想으로 移出側의買氣가잇서 六千七百餘叺의商談이 成立되어 市勢二十錢硬化인 角ㄱ三等二十九圓丁 一等白米十二圓二十錢

大邱昻調 產地가 釜高인데다가 定期側의買粗와 精米側의原料買氣旺盛으로 日前보다更히 二十錢昻인 角ㄱ三等二十九圓丁 四等二十八圓七十錢 一等白米十一圓八十錢

群山强調 產地强調하야 休日後도 日本內地로부터 入荏가잇스나 產地가 漸高를 不改함으로 比較的取引이不振이고 對日本內地取引도 進捗되지안허 休日前보다 十錢高唱인 籾ㄱ三等二十九圓三十五錢 四等二十九圓十五錢 一等白米十四圓十錢

木浦引締 產地가 强堅함과 日本內地米減收의 減收豫想으로 引締되어 休日前보다二十錢高唱인 丸木三等二十九圓五十錢 四等二十九圓 一等白米十二圓八十錢

趙俊鎬米豆取引店
策
仁川海岸町三ノ一
電話長 九一六 六九三 一一六五

朝鮮取引所有價證券取引員
아세아證券株式會社
京城南大門通二ノ一 日生ビル一·二號室
電話(代表)本局二·四一〇七 四八九〇
營業案內 아세아日報 進呈

玉蜀黍購入
五圓二十錢也(正味百斤付)
大同江驛着上等麻袋一枚共
右價格으로各地取扱店及平南各產業組合平北寧邊產業組合經由多量買入합니다
平壤府船橋里(大同江驛前)
日本穀產工業株式會社

◆朝取短期◆ 十三日

	前場寄	前場引	高値	低値
朝取	[illegible]	[illegible]	[illegible]	[illegible]
同新	[illegible]	[illegible]	[illegible]	[illegible]
鐘新	[illegible]	[illegible]	[illegible]	[illegible]
大新	[illegible]	[illegible]	[illegible]	[illegible]
東新	[illegible]	[illegible]	[illegible]	[illegible]
日產	[illegible]	[illegible]	[illegible]	[illegible]
同新	[illegible]	[illegible]	[illegible]	[illegible]
帝人	[illegible]	[illegible]	[illegible]	[illegible]

	後場寄	後場引	高値	低値
朝新	[illegible]	[illegible]	[illegible]	[illegible]
鐘新	[illegible]	[illegible]	[illegible]	[illegible]
大新	[illegible]	[illegible]	[illegible]	[illegible]
東新	[illegible]	[illegible]	[illegible]	[illegible]
日產	[illegible]	[illegible]	[illegible]	[illegible]
日產新	[illegible]	[illegible]	[illegible]	[illegible]
拓新	[illegible]	[illegible]	[illegible]	[illegible]

◆實定 代引 日步◆

	實定	日步	代引	取組
朝取	[illegible]	[illegible]	[illegible]	[illegible]
同新	[illegible]	[illegible]	[illegible]	[illegible]
鐘新	[illegible]	[illegible]	[illegible]	[illegible]
大新	[illegible]	[illegible]	[illegible]	[illegible]
東新	[illegible]	[illegible]	[illegible]	[illegible]
日產	[illegible]	[illegible]	[illegible]	[illegible]
帝人	[illegible]	[illegible]	[illegible]	[illegible]
日魯	[illegible]	[illegible]	[illegible]	[illegible]
鴨綠	[illegible]	[illegible]	[illegible]	[illegible]
商新	[illegible]	[illegible]	[illegible]	[illegible]
安取	[illegible]	[illegible]	[illegible]	[illegible]
拓新	[illegible]	[illegible]	[illegible]	[illegible]
日鐵	[illegible]	[illegible]	[illegible]	[illegible]
鋼管	[illegible]	[illegible]	[illegible]	[illegible]
鐵新	[illegible]	[illegible]	[illegible]	[illegible]

◆朝取短期賣買高◆

合計 一一、四〇〇 累計 三六、一七〇

◆東京現株◆

	前場	後場
東株	[illegible]	[illegible]
東株新	[illegible]	[illegible]
東鐵	[illegible]	[illegible]
日鐵	[illegible]	[illegible]
滿拓	[illegible]	[illegible]
東拓	[illegible]	[illegible]
富士紡	[illegible]	[illegible]

◆東京短期◆

	前場	後場	高値	低値
東新(前)	[illegible]	[illegible]	[illegible]	[illegible]
東新(後)	[illegible]	[illegible]	[illegible]	[illegible]
日產	[illegible]	[illegible]	[illegible]	[illegible]

◆東京短期取組◆

	賣方	買方	取組高
東新	[illegible]	[illegible]	[illegible]
日產	[illegible]	[illegible]	[illegible]

◆大阪短期◆

	前場寄	前場引	高値	低値
大新	[illegible]	[illegible]	[illegible]	[illegible]
東新	[illegible]	[illegible]	[illegible]	[illegible]
日產	[illegible]	[illegible]	[illegible]	[illegible]
帝人	[illegible]	[illegible]	[illegible]	[illegible]
同新	[illegible]	[illegible]	[illegible]	[illegible]
鐘新	[illegible]	[illegible]	[illegible]	[illegible]

◆大阪短期取組◆

	前場寄	後場引	高値	低値
大新	[illegible]	[illegible]	[illegible]	[illegible]
鐘新	[illegible]	[illegible]	[illegible]	[illegible]
日產	[illegible]	[illegible]	[illegible]	[illegible]
東新	[illegible]	[illegible]	[illegible]	[illegible]
港新	[illegible]	[illegible]	[illegible]	[illegible]
帝人	[illegible]	[illegible]	[illegible]	[illegible]
同新	[illegible]	[illegible]	[illegible]	[illegible]
日石	[illegible]	[illegible]	[illegible]	[illegible]
日魯	[illegible]	[illegible]	[illegible]	[illegible]
鋼管	[illegible]	[illegible]	[illegible]	[illegible]
日鐵	[illegible]	[illegible]	[illegible]	[illegible]

	賣方	買方	取組
日產	[illegible]	[illegible]	[illegible]
東新	[illegible]	[illegible]	[illegible]
大新	[illegible]	[illegible]	[illegible]

◆大阪長期◆

	前場寄	前場引	後場寄	後場引
東株	[illegible]	[illegible]	[illegible]	[illegible]
同新	[illegible]	[illegible]	[illegible]	[illegible]
鐘紡	[illegible]	[illegible]	[illegible]	[illegible]
同新	[illegible]	[illegible]	[illegible]	[illegible]
大株	[illegible]	[illegible]	[illegible]	[illegible]
同新	[illegible]	[illegible]	[illegible]	[illegible]
日產	[illegible]	[illegible]	[illegible]	[illegible]
日鐵	[illegible]	[illegible]	[illegible]	[illegible]
郵船	[illegible]	[illegible]	[illegible]	[illegible]
同新	[illegible]	[illegible]	[illegible]	[illegible]

◆朝取期米◆ 十二日

	當限	中限	先限
前場一	[illegible]	[illegible]	[illegible]
二	[illegible]	[illegible]	[illegible]
三	[illegible]	[illegible]	[illegible]
四	[illegible]	[illegible]	[illegible]
五	[illegible]	[illegible]	[illegible]
六	[illegible]	[illegible]	[illegible]
七	[illegible]	[illegible]	[illegible]
八	[illegible]	[illegible]	[illegible]
九	[illegible]	[illegible]	[illegible]
十	[illegible]	[illegible]	[illegible]
後場一	[illegible]	[illegible]	[illegible]
二	[illegible]	[illegible]	[illegible]
三	[illegible]	[illegible]	[illegible]
四	[illegible]	[illegible]	[illegible]
五	[illegible]	[illegible]	[illegible]
六	[illegible]	[illegible]	[illegible]
七	[illegible]	[illegible]	[illegible]

◆朝取期米賣買高◆

當 [illegible] 中 [illegible] 先 [illegible] 合計 [illegible] 本期總計 [illegible]

帳入價 當 [illegible] 中 [illegible] 先 [illegible]

取組高 當 一六·九〇 中 [illegible] 先 一四·一〇〇石

◆朝鮮內各地期米◆

	釜山	大邱	群山	木浦
前場一	[illegible]	[illegible]	[illegible]	[illegible]
二	[illegible]	[illegible]	[illegible]	[illegible]
三	[illegible]	[illegible]	[illegible]	[illegible]
四	[illegible]	[illegible]	[illegible]	[illegible]
五	[illegible]	[illegible]	[illegible]	[illegible]
六	[illegible]	[illegible]	[illegible]	[illegible]
七	[illegible]	[illegible]	[illegible]	[illegible]
八	[illegible]	[illegible]	[illegible]	[illegible]
九	[illegible]	[illegible]	[illegible]	[illegible]
十	[illegible]	[illegible]	[illegible]	[illegible]
後場一	[illegible]	[illegible]	[illegible]	[illegible]
二	[illegible]	[illegible]	[illegible]	[illegible]
三	[illegible]	[illegible]	[illegible]	[illegible]

◆大阪期米◆

	當限	中限	先限
前場一	[illegible]	[illegible]	[illegible]
二	[illegible]	[illegible]	[illegible]
三	[illegible]	[illegible]	[illegible]
四	[illegible]	[illegible]	[illegible]
五	[illegible]	[illegible]	[illegible]
六	[illegible]	[illegible]	[illegible]
七	[illegible]	[illegible]	[illegible]
八	[illegible]	[illegible]	[illegible]
九	[illegible]	[illegible]	[illegible]
十	[illegible]	[illegible]	[illegible]
後場一	[illegible]	[illegible]	[illegible]
二	[illegible]	[illegible]	[illegible]
三	[illegible]	[illegible]	[illegible]
四	[illegible]	[illegible]	[illegible]
五	[illegible]	[illegible]	[illegible]
六	[illegible]	[illegible]	[illegible]
七	[illegible]	[illegible]	[illegible]

◆大阪正米標準價◆

	上	中	下
日本米	[illegible]	[illegible]	[illegible]
朝鮮米	[illegible]	[illegible]	[illegible]

◆大阪期米賣買高◆

	賣方	買方	取組
當限	[illegible]	[illegible]	[illegible]
中限	[illegible]	[illegible]	[illegible]
先限	[illegible]	[illegible]	[illegible]

◆大阪市中在米高◆

	玄米	白米
日本內地	[illegible]	[illegible]
朝鮮	[illegible]	[illegible]
台灣	[illegible]	[illegible]

◆東京期米◆

	當限	中限	先限
前場一	[illegible]	[illegible]	[illegible]
二	[illegible]	[illegible]	[illegible]
三	[illegible]	[illegible]	[illegible]
四	[illegible]	[illegible]	[illegible]
五	[illegible]	[illegible]	[illegible]
六	[illegible]	[illegible]	[illegible]
七	[illegible]	[illegible]	[illegible]
八	[illegible]	[illegible]	[illegible]
後場一	[illegible]	[illegible]	[illegible]
二	[illegible]	[illegible]	[illegible]
三	[illegible]	[illegible]	[illegible]
四	[illegible]	[illegible]	[illegible]
五	[illegible]	[illegible]	[illegible]
六	[illegible]	[illegible]	[illegible]
七	[illegible]	[illegible]	[illegible]

◆日本各地期米◆

	前寄	前引	後寄	後引
神戶	[illegible]	[illegible]	[illegible]	[illegible]
下關	[illegible]	[illegible]	[illegible]	[illegible]
名古屋	[illegible]	[illegible]	[illegible]	[illegible]

◆各地正租市勢◆ (單位錢)

地名	種類	一等	二等	三等	等外
京城	多摩錦	[illegible]	[illegible]	[illegible]	[illegible]
仁川	銀坊主	[illegible]	[illegible]	[illegible]	[illegible]
群山	銀坊主	[illegible]	[illegible]	[illegible]	[illegible]
木浦	雄町	[illegible]	[illegible]	[illegible]	[illegible]
大邱	穀良都	[illegible]	[illegible]	[illegible]	[illegible]
鎭南浦	陸羽	[illegible]	[illegible]	[illegible]	[illegible]
新義州	陸羽	[illegible]	[illegible]	[illegible]	[illegible]
元山	龜尾	[illegible]	[illegible]	[illegible]	[illegible]
咸興	陸羽	[illegible]	[illegible]	[illegible]	[illegible]
馬山	穀良都	[illegible]	[illegible]	[illegible]	[illegible]
平壤	陸羽	[illegible]	[illegible]	[illegible]	[illegible]
釜山	穀良都	[illegible]	[illegible]	[illegible]	[illegible]

◆大阪金利◆

日本銀行	[illegible]
同	[illegible]
市中	[illegible]

◆海外爲替◆

對英	[illegible]
對米	[illegible]
對佛	[illegible]

◆外貨賣買◆

[illegible]	[illegible]

◆金買入價◆

日本銀行	[illegible]
朝鮮銀行	[illegible]
京城市中	[illegible]

◆日本銀行券◆ 十一日

發行高	[illegible]
正貨準備	[illegible]
保證準備	[illegible]

◆京城手形交換◆

[illegible]	[illegible]

◆京城正米◆ 十二日

	上	中	下
一等精白米	[illegible]	[illegible]	[illegible]
精白二等米	[illegible]	[illegible]	[illegible]
正租	[illegible]	[illegible]	[illegible]

◆仁川正米◆

玄米	[illegible]
白米	[illegible]
大豆	[illegible]
小豆	[illegible]
小麥	[illegible]
自粉米	[illegible]

商品 十二日

◆京城綿絲布◆

[illegible]	[illegible]

◆日本證券◆

東京 鐵絲	[illegible]
阪神 鐵絲	[illegible]

◆鷄糸◆

[illegible]	[illegible]

◆大連特產◆

	前場	後場
大豆	[illegible]	[illegible]
豆粕	[illegible]	[illegible]
豆油	[illegible]	[illegible]

◆東京糸◆

[illegible]	[illegible]

◆紐育綿花◆

[illegible]	[illegible]

◆大阪綿絲◆ 十三日

	前寄	前引	後寄	後引
一月	[illegible]	[illegible]	[illegible]	[illegible]
二月	[illegible]	[illegible]	[illegible]	[illegible]
三月	[illegible]	[illegible]	[illegible]	[illegible]
四月	[illegible]	[illegible]	[illegible]	[illegible]
五月	[illegible]	[illegible]	[illegible]	[illegible]
六月	[illegible]	[illegible]	[illegible]	[illegible]
七月	[illegible]	[illegible]	[illegible]	[illegible]

◆大阪綿花◆

	前寄	前引	後寄	後引
當限	[illegible]	[illegible]	[illegible]	[illegible]
先限	[illegible]	[illegible]	[illegible]	[illegible]

◆各地人絹◆

	當	先
東京	[illegible]	[illegible]
大阪	[illegible]	[illegible]
福井	[illegible]	[illegible]

◆橫濱生糸◆

	前寄	前引	後寄	後引
當限	[illegible]	[illegible]	[illegible]	[illegible]
先限	[illegible]	[illegible]	[illegible]	[illegible]

◆大阪砂糖◆

	前寄	前引	後寄	後引
當限	[illegible]	[illegible]	[illegible]	[illegible]
先限	[illegible]	[illegible]	[illegible]	[illegible]

◆海外砂糖◆

現物	[illegible]
賣買中値	[illegible]
瓜哇	[illegible]
倫敦	[illegible]

◆시카고期米◆ 十一日

當物	[illegible]
中物	[illegible]
先物	[illegible]